MECKENBEUREN
Bodenseekreis

Gemeindenachrichten

49. Jahrgang | Samstag, den 4. November 2023 | Nummer 44

Seniorennachmittag am 24. November 2023

Die Gemeinde Meckenbeuren und der Seniorenkreis St. Maria laden alle Seniorinnen und Senioren aus unserer Gemeinde herzlich zum diesjährigen Seniorennachmittag ein.

Er findet statt am

Freitag, den 24. November 2023
von 14–18 Uhr
in der Karl-Brugger-Halle in Kehlen

Es gibt Essen, Trinken und ein unterhaltsames Rahmenprogramm.
Sie müssen sich nicht anmelden. Für diejenigen, die keine andere Möglichkeit haben zum Veranstaltungsort zu kommen, richtet die Gemeinde einen Bus-Abholdienst ein.

Die Einladung mit weiteren Informationen zum Programm und zum Abholdienst finden Sie nächste Woche in den Gemeindenachrichten.

Auf Ihre Teilnahme freut sich

Ihr
Georg Schellinger
- Bürgermeister –

Bereitschaftsdienste

Polizei **110**

Feuerwehr **112**

Ärztlicher Bereitschaftsdienst
Tel.: 116117, www.kvbawue.de/buerger/notfallpraxen/
Wochenende und Feiertage:
Notfallpraxis am Krankenhaus Tettnang, 10 - 16 Uhr
(ohne Anmeldung) oder Tel. 07541/19222

Fieberambulanz für Patienten mit Atemwegsinfektionen
Samstag, Sonntag, Feiertage: Tel. 116117

Kinderärztlicher Notfalldienst
Einheitliche Rufnummer für den Kinderärztlichen Notdienst im Notfalldienstbezirk „Tettnang/Meckenbeuren": Tel. 116117
Mo - Fr 19.00 - 8.00 Uhr,
Sa, So, Feiertage 8.00 - 8.00 Uhr

Zahnärztlicher Notfalldienst:
Tel. 0761/120 120 00

Tierärztlicher Notfalldienst: Tel. 07542/938720

Apothekendienst:
tagesaktuell zu erfragen unter Tel. 0800 0022833

Störungen in der Straßenbeleuchtung
Störungsnummer Regionalwerk 0800 9379-299

Impressum

Herausgeber:
Gemeinde Meckenbeuren
Theodor-Heuss-Platz 1, 88074 Meckenbeuren
Telefon (07542) 403-225, Telefax (07542) 403-27225
www.meckenbeuren.de

Verantwortlich für den amtlichen Teil:
Bürgermeister Georg Schellinger oder sein Vertreter im Amt.

Verantwortlich für die Mitteilungen der kath. Kirchengemeinde Meckenbeuren, Brochenzell und Kehlen: Pfarrer Josef Scherer

Verantwortlich für die Mitteilungen der ev. Kirchengemeinde Meckenbeuren: Pfarrer Peter Steinle

Weitere Inhalte:
Für übernommene Beiträge ist der Autor, bzw. der jeweilige Leiter der Institution oder des Vereins verantwortlich.

Verlag:
Druck + Verlag Wagner GmbH & Co. KG
Max-Planck-Straße 14 | 70806 Kornwestheim

Layout & Satz:
07154 8222-60 | layout@duv-wagner.de
Redaktionsschluss: Dienstag, 12 Uhr

Gewerbliche Anzeigen:
07154 8222-70 | anzeigen@duv-wagner.de
Anzeigenschluss: Mittwoch, 12 Uhr
Katharina Härtel (verantwortlich)

Auflage & Erscheinungsweise:
6.650 Exemplare, Wöchentlich am Samstag

Mediadaten: www.duv-wagner.de/meckenbeuren

Fragen zur Zustellung:
07154 8222-30 | reklamation@duv-wagner.de.
Es gelten die AGB der aktuell gültigen Preisliste von Druck + Verlag Wagner GmbH & Co. KG und werden auf Wunsch zugesandt.

Öffnungszeiten der Gemeindeverwaltung

Rathaus

Montag – Freitag	08.00 bis 12.00 Uhr
Donnerstag	14.00 bis 18.00 Uhr

Bücherei

Dienstag durchgehend	09.00 bis 18.30 Uhr
Mittwoch	09.00 bis 11.30 und 14.30 bis 18.00 Uhr
Donnerstag	09.00 bis 11.30 und 14.30 bis 18.00 Uhr
Freitag	14.30 bis 18.30 Uhr

Jugendcafé

Mittwoch	16 - 17 Uhr	Schnupper-Juca für 10- und 11-Jährige
Mittwoch	17 - 20 Uhr	Jugendcafé
Freitag	17 - 21 Uhr	Jugendcafé

Gemeindeverwaltung Meckenbeuren
Theodor-Heuss-Platz 1
88074 Meckenbeuren
www.meckenbeuren.de
Telefon: +49 (0)7542 403-0
Fax: +49 (0)7542 403-100
E-Mail: rathaus@meckenbeuren.de

115 IHRE BEHÖRDENNUMMER

WEITERE ÖFFNUNGSZEITEN:

Wertstoffhof Meckenbeuren (Dieselstraße 15)

Montag und Freitag	15.00 bis 17.00 Uhr
Samstag	09.00 bis 12.00 Uhr

Tourist-Information Meckenbeuren (Schlehenweg 7)
Mo-Fr 9-17 Uhr, Sa 9-13 Uhr
Tel. +49 (0)7542-9296800
E-Mail: info@agentur-am-bodensee.com
www.agentur-am-bodensee.com/

Fundsachen

Wenn Sie etwas verloren haben, wenden Sie sich bitte an das Bürgeramt unter +49(0)7542-403-120 oder per E-Mail an buergeramt@meckenbeuren.de.

E-Bürgerdienste

Verschiedene Leistungen und Anträge können bei uns auch online beantragt werden. Weitere Informationen finden Sie in unserer Rubrik „E-Bürgerdienste" unter
www.meckenbeuren.de/de/rathaus-buergerservice/buergerservice/e-buergerdienste/.

Was gibt es Neues in Meckenbeuren – Georg Schellinger berichtet

Sehr geehrte Bürgerinnen und Bürger,

in der vergangenen Woche schlug wieder einmal die große Stunde der Jugendlichen in Meckenbeuren. Unter Federführung des Jugendreferates wurde die fünfte Jugendkonferenz im Kultur am Gleis 1 durchgeführt. Eingeladen waren alle Jugendlichen ab der 5. Klasse, die sich in der Gemeinde und für den Jugendrat engagieren möchten. Mit ca. 60 Teilnehmenden war die Veranstaltung ein großer Erfolg.

Die Mitglieder des Jugendrates führten gemeinsam mit Nils Kaeding von der Fachstelle Jugendbeteiligung durch den Vormittag. In Arbeitsgruppen konnten Vorschläge für ein jugendfreundliches Meckenbeuren erarbeitet und präsentiert werden. Anschließend wurde der neue Jugendrat mit neun Mitgliedern gewählt. Dieser Austausch mit den Jugendlichen aus unserer Gemeinde hat mir ausgesprochen gut gefallen. Sie haben mal wieder gezeigt, dass unser Konzept zur Jugendbeteiligung funktioniert. Da waren zum einen die im vorigen Jahr gewählten Mitglieder des Jugendrats. Im Laufe ihrer Amtszeit haben sie mit der Verwirklichung des Jugendplatzes in Kehlen und dem BAM!-Musikfestival bewiesen, dass sich als starkes Team etwas in der Gemeinde bewegen lässt. Der Jugendrat hat außerdem in vielen Kontakten zum Gemeinderat, insbesondere mit den Vertreterinnen und Vertretern des Jugendkomitees, enorm schnell gelernt wie Gremienarbeit funktioniert. Es ist eine Freude, wenn Jugendliche so an demokratische Prozesse herangeführt werden können und zu sehen, wie schnell sie dabei lernen, sich präsentieren und auch Selbstbewusstsein gewinnen.

Die Jugendkonferenz hat aber auch gezeigt, was sich Jugendliche wünschen und was sie für ihr Aufwachsen in unserer Gemeinde brauchen. Die Möglichkeit sich unter Gleichaltrigen zu treffen war in unterschiedlichen Facetten immer wieder genannt. Wenn der neu gewählte Jugendrat sich dieser Aufgabe annehmen will, dann werden wir hier nach gemeinsamen Lösungen suchen. Das müssen wir in dem Bewusstsein tun, dass Jugendtreffpunkte auch immer wieder zu Beschwerden führen können. Hier braucht es gute Ideen und passende Standorte. Aufeinander zuzugehen und verschiedene Interessen zu akzeptieren ist aber die Basis dafür. Der Austausch an der Jugendkonferenz hat mir mal wieder gezeigt, dass sich ehrliches Interesse füreinander lohnen kann, um im gegenseitigen Verständnis Lösungen zu finden.

Nun bin ich gespannt, welche Aufgaben sich der neu gewählte Jugendrat vornehmen wird. Ich freue mich auf die weitere Zusammenarbeit mit den verbleibenden Jugendrätinnen und Jugendräten sowie auf das Kennenlernen der neuen Mitglieder. Meinen herzlichen Glückwunsch zur Wahl in den Jugendrat!

Ihr

Georg Schellinger
Bürgermeister

Amtliche Bekanntmachungen

EINLADUNG
Öffentliche Sitzung des Gemeinderates

am Mittwoch, 08.11.2023, um 18:00 Uhr
im Sitzungssaal des Rathauses
Theodor-Heuss-Platz 1, Meckenbeuren

TAGESORDNUNG

1 Bericht des Vorsitzenden
2 Bekanntgabe von Eilentscheidungen
3 Bekanntgabe nichtöffentlich gefasster Beschlüsse
4 Umbau Bahnhofsnebengebäude - Einbau einer WC-Anlage
- Vergabe der Malerarbeiten
5 Umbau Bahnhofsnebengebäude - Einbau einer WC-Anlage
- Vergabe der Fliesenarbeiten
6 Verkehrssituation in der Ortsdurchfahrt Kehlen
- Präsentation des Verkehrsmonitorings
7 Ärztehaus Meckenbeuren
- Vorstellung des Ergebnisses der Erschließungsstudie
8 Grunderwerbsstrategie für Meckenbeuren
- Beratung und Beschlussfassung
9 Meckenbeurer Benefitprogramm zur Personalbindung und Personalgewinnung
- Beratung und Beschlussfassung
10 KITA Hegenberg
- Vergabe von Ingenieurleistungen
11 U3-KITA in Buch in Modulbauweise als Interimslösung
- Vergabe der Erschließungsarbeiten mit Schmutzwasserkanal und Gründung
12 Annahme von Spenden
13 Bekanntgaben, Stellungnahmen, Anfragen, Anregungen

Hinweis:
Die Unterlagen für die öffentliche Gemeinderatssitzung sowie das Ergebnisprotokoll mit den gefassten Beschlüssen finden Sie im Ratsinformationssystem der Gemeinde unter
https://ris.meckenbeuren.de.

Meckenbeuren, den 31.10.2023

Georg Schellinger
Bürgermeister

Abwasserverband Unteres Schussental

Einladung
zur Sitzung der Verbandsversammlung des Abwasserverbandes Unteres Schussental am **Montag, 13. November 2023** um **17 Uhr auf der Kläranlage in Eriskirch (Gmünd 2).**

Tagesordnung:
ÖFFENTLICH

TOP 1 Reinigungsleistung der Kläranlage Eriskirch
- Aktueller Stand
TOP 2 Forschungsprojekt: Konzeption eines Bodenfilters zur Mischwasserbehandlung mit gezielter Spurenstoffelimination
- Information

TOP 3 Erneuerung Umwälzpumpen Faulung
- Information über anstehende Erfordernisse
TOP 4 Erneuerung Blockheizkraftwerk
- Baustandsbericht
TOP 5 Erneuerung Gebläsestation:
- Vorstellung Entwurfsplanung
TOP 6 Erlass der Haushaltssatzung und des Haushaltsplans 2024
- Beratung und Beschlussfassung
TOP 7 Verschiedenes
a) Mitteilungen
b) Anfragen

gez. Georg Schellinger, Verbandsvorsitzender

Zweckverband Breitband Bodenseekreis

Einladung zur 16. Sitzung der Verbandsversammlung des Zweckverbands Breitband Bodenseekreis
Am Dienstag, 14.11.2023 von 10:00 - 11:30 Uhr findet die öffentliche Sitzung der Verbandsversammlung im Rathaus Meckenbeuren, Theodor-Heuss-Platz 1, 88074 Meckenbeuren statt.

Tagesordnung
Öffentliche Sitzung
TOP 1: Begrüßung durch den Vorsitzenden
TOP 2: Information zum Masterplan 2021-2026
TOP 3: Sachstandsberichte zu den Ausbauprojekten
- Ausbau „Weiße Flecken"
- Ausbau „Backbone"
- Ausschreibungen GÜ „Graue Flecken"
- Förderanträge zur Gigabit-RL 2.0

TOP 4: Feststellen des Jahresabschlusses 2021 (Beschluss)
TOP 5: Verabschiedung Wirtschaftsplan 2024 (Beschluss)
TOP 6: Änderung der Satzung über Aufwandsentschädigung für die ehrenamtlich tätigen Verbandsmitglieder (Beschluss)
TOP 7: Neuwahlen (Beschluss)
TOP 8: Verschiedenes

Im Anschluss findet die nichtöffentliche Sitzung der Verbandsversammlung statt.

Verbandsvorsitzender
Reinhold Schnell

Mitteilungen der Gemeinde

Wer passt ins Team ?

Die Gemeinde Meckenbeuren
sucht zum nächstmöglichen Zeitpunkt (m/w/d):

Leitung Stabsstelle Öffentlichkeitsarbeit, Pressesprecher
Beschäftigungsumfang 100 %,
EG 10 TVöD / A 11, unbefristet

Wir freuen uns auf Ihre Bewerbung
bis zum **26.11.2023** an das Bürgermeisteramt
Theodor-Heuss-Platz 1 | 88074 Meckenbeuren
oder an bewerbung@meckenbeuren.de

Die ausführliche Stellenausschreibung finden Sie unter: www.meckenbeuren.de

Einladung zur Vereinsbesprechung 2023

Wir laden alle Vereine bzw. deren Vorstände herzlich zur nächsten Vereinsbesprechung ein. Sie findet statt am Donnerstag, den **09.11.2023 um 19.00 Uhr** im Sitzungssaal des Rathauses.

Auf der Tagesordnung stehen folgende Punkte:
1. Begrüßung durch Herrn Bürgermeister Schellinger
2. Vorstellung der Ansprechpartner der Gemeinde
3. Infos zum Klimabudget
4. Fortbildungsangebote für Ehrenamtliche vom Landratsamt
5. Digitaler Antrag auf Nutzung von gemeindlichen Räumlichkeiten
6. Veranstaltungen und Termine der Vereine sowie Vereinsjubiläen im Jahr 2024
7. Verschiedenes

Wir freuen uns auf Ihre Teilnahme.

Gemeinde Meckenbeuren
-Liegenschaftsamt-

Einladung zum Unternehmerstammtisch

Am Dienstag, den 14. November 2023 findet um 19.00 Uhr wieder ein Unternehmerstammtisch statt. Wir laden herzlich alle interessierten Gewerbetreibenden, Einzelhändlerinnen und Einzelhändler ein.

Wann? **14. November 2023, 19.00 Uhr**
Wo? **Rathaus Meckenbeuren,**
Theodor-Heuss-Platz 1, 88074 Meckenbeuren

Wir freuen uns sehr, dass wir als Gastredner Stefan Kesenheimer, Bereichsleiter für Unternehmensförderung und Regionalentwicklung der IHK Bodensee-Oberschwaben begrüßen dürfen. Er wird auf die Energiesituation in unserer Region blicken und darauf eingehen, inwiefern die Entwicklungen die Unternehmen tangieren und wie sie sich vorbereiten können.
Bürgermeister Georg Schellinger wird im Anschluss auf die wirtschaftlichen Aktivitäten in Meckenbeuren zurück- und vorausblicken.

Anschließend lädt die Gemeinde wieder zum Get-together mit Imbiss ein.

Anmeldung bis zum 8. November 2023
über Carmen Kramer (c.kramer@meckenbeuren.de oder per Telefon 07542 403 227)

Wir freuen uns auf Ihr Kommen!

Ihr

Georg Schellinger
Bürgermeister

Wasserwerk Meckenbeuren

Liebe Kundinnen, liebe Kunden,
dies betrifft alle Eigentümer/innen von Häusern, die vom Wasserwerk Meckenbeuren eine Ablesekarte und einen Gebührenbescheid für Frisch-u. Abwasser erhalten.

Bitte melden Sie Eigentümerwechsel, Adress-/oder Namensänderungen Ihrerseits bis spätestens zum **20.11.2023 schriftlich** an: Wasserwerk Meckenbeuren, Theodor-Heuss-Platz 1, 88074 Meckenbeuren, oder per Mail an m.eiberle@meckenbeuren.de

Somit können die Ablesekarten für 2023 an die richtige Adresse versandt und die Jahresrechnungen korrekt erstellt werden.
Vielen Dank!

Grundsteuerbescheide 2023
– Quartalsfälligkeit zum 15.11.2023 –

Der Gemeinderat der Gemeinde Meckenbeuren hat am 06.12.2011 die Hebesätze der Grundsteuer A auf 350 % und der Grundsteuer B auf 370 % festgesetzt. Gegenüber dem Kalenderjahr 2022 ist keine Änderung eingetreten, so dass keine Grundsteuerbescheide für das Kalenderjahr 2023 versendet wurden.

Die Grundsteuerbeträge gelten für die nachfolgenden Jahre fort. Bitte beachten Sie, dass neue Bescheide erst wieder bei einer Änderung versendet werden.
Für Sie als Steuerzahler bedeutet dies, dass die Grundsteuer wie in der Vergangenheit immer einmal im **Quartal** zu bezahlen ist**.** Die Fälligkeit für das vierte Quartal ist zum **15.11.2023** zu bezahlen. Wir bitten Sie, pünktlich zu überweisen, sofern Sie nicht am Bankeinzugsverfahren (SEPA-Lastschrifteinzug) teilnehmen.

Wir empfehlen Ihnen das Bankeinzugsverfahren (jederzeit widerrufbar), um weitere Gebühren, die bei verspäteter Zahlung durch das Mahnverfahren entstehen würden, zu vermeiden.

Bei Fragen können Sie sich gerne im Steueramt mit Frau Eiberle (07542/403-221) in Verbindung setzen.

Ihr Steueramt

Der nächste Bürgersprechtag

findet am **Donnerstag, den 09.11.2023 von 14.00 bis 18.00 Uhr** statt.
Wenn Sie einen Gesprächstermin vereinbaren möchten, setzen Sie sich bitte mit Frau Claudia Block, Tel. 403-202 oder c.block@meckenbeuren.de in Verbindung.

Vielen Dank und beste Grüße
Georg Schellinger
Bürgermeister

Gemeinde sucht Weihnachtsbäume

Die Gemeinde Meckenbeuren sucht Weihnachtsbäume, die an verschiedenen Standorten im Gemeindegebiet aufgestellt werden.
Sollte sich auf Ihrem Privatgrundstück ein schön gewachsener Tannenbaum befinden, den Sie an diesem Standort nicht mehr benötigen und kostenlos abgeben möchten, melden Sie dies bitte bis **spätestens 03. November 2023** bei der Gemeindeverwaltung im Bauamt, Frau Gillich Tel. 07542 / 403-109.

Sitzungsbericht

Gremium	Sitzungstermin	Öffentlichkeitsstatus
Ausschuss für Verwaltung, Kultur und Soziales	**25.10.2023**	**öffentlich**

TOP 1	Bericht des Vorsitzenden

--

TOP 2	Bericht über die Arbeit in den kommunalen Kitas

Stellvertretend für die kommunalen Kitas berichtete Stephanie Vollmer, Leiterin der Kita an der Schussen, über die Arbeit in den Kindertagesstätten im vergangenen Jahr.
Präsentation: siehe Ratsinformationssystem

TOP 3	Bericht über die Arbeit in den Schulen in Meckenbeuren

Die Geschäftsführende Schulleiterin der Meckenbeurer Schulen Andrea Rist berichtete über wesentliche Entwicklungen und Themen an den Grundschulen und am Bildungszentrum.
Dokumente: siehe Ratsinformationssystem

TOP 4	Bekanntgaben, Stellungnahmen, Anfragen, Anregungen

--

Aktuelle Infos zu Baustellen und Straßensperrungen

Umbauarbeiten an der Kreuzung B30/ Bahnhofsstraße

An der Kreuzung B30/ Bahnhofsstraße wird ab Anfang November mit der Installation der Lichtsignalanlage und dem barrierefreien Umbau des Bereichs begonnen. Die Arbeiten dauern voraussichtlich bis 11.12.2023. Der Verkehr wird halbseitig gesperrt. Auch der Gehweg ist betroffen.

Halbseitige Sperrung L329, Kreisverkehr an der Ortsausfahrt Meckenbeuren

Aufgrund von Fahrbahnsanierungsarbeiten muss die Fahrbahn der Landesstraße 329 am Kreisverkehr in Brochenzell (Kreisverkehr „Gärtnerei Weishaupt") halbseitig werden. Die Arbeiten finden von 10.11. bis voraussichtlich 15.11.2023 statt. Die Verkehrsführung wird über eine Ampelanlage gesteuert.

Sperrung zwischen Hegenberg und Untereschach

Von 16.10.2023 bis 4.12.2023 gibt es eine Sperrung auf der Bundesstraße B467 zwischen Hegenberg und Untereschach. Voll gesperrt wird in diesem Zeitraum auch der Radweg an der Bundesstraße. Die Umleitung ist für Fahrrad- und Autofahrer ausgeschildert und eine Baustellenampel steuert den Verkehr aus Richtung Liebenau kommend.
Grund für die Arbeiten ist die Verbreiterung des Radwegs zwischen Hegenberg und Obereschach. Gleichzeitig wird auf Höhe der Einmündung Schwarzenbach die Fahrbahn verbreitert, eine Querungshilfe eingebaut und die Straße in diesem Bereich saniert.

Schilfweg Unterführung Eisenbahnbrücke

In der Zeit vom 16.10.2023 bis zum 10.11.2023 werden bei der Unterführung der Eisenbahnbrücke Höhe Schilfweg Sanierungsarbeiten vorgenommen. Radfahrer werden gebeten abzusteigen.

Fahrbahneinengung Furtesch

Vom 04.10.2023 bis zum 31.03.2024 kommt es in der Straße Furtesch auf Höhe Haus Nr. 10 wegen der Aufstellung eines Baukranes zu Fahrbahneinengungen.

Vollsperrung und Teilsperrung Schussenstraße

Vom 20.09.2023 bis 20.12.2023 werden die Fernmeldehauptanleitungen in der Schussenstraße verlegt. Im 1. Bauabschnitt bis zum Obsthof Maier wird vom 20.09.2023 bis einschließlich 25.09.2023 die Schussenstraße voll gesperrt. Im 2. Bauabschnitt ab dem Obsthof Maier kommt es bis zum 20.12.2023 zu Fahrbahneinengungen.

Teilsperrung Max-Eyth-Straße/Theodor-Heuss-Platz/ Schachenstraße/Blumenweg

In der Zeit vom 11.09.2023 bis zum 09.12.2023 wird die Max-Eyth-Straße, der Theodor-Heuss-Platz im Bereich Kindergarten und Schule und die Schachenstraße sowie der Blumenweg auf Grund Verlegung von Fernmeldehauptleitungen teil gesperrt. Fußgänger werden über die gegenüberliegende Gehweg- /Straßenseite oder am Baufeld vorbeigeleitet. Radfahrer müssen über den Gehweg ausweichen.

Halbseitige Sperrung und Vollsperrung Gehweg Inselstraße

Vom 21.08.2023 bis zum 31.12.2023 wird die Fahrbahn in der Inselstraße auf Höhe Haus Nr. 6 halbseitig gesperrt. Der Verkehr wird durch eine Lichtzeichenanlage geregelt. In dieser Zeit ist der Gehweg voll gesperrt. Fußgänger werden über die Fußgängerüberwege in der Andreas-Hofer-Straße und in der Inselstraße auf den gegenüberliegenden Gehweg geleitet.

Halbseitige Sperrung Andreas-Hofer-Straße, Hungersberg K 7732

Vom 10.07.2023 bis zum 22.12.2023 finden in der Andreas-Hofer-Straße bis Hungersberg die Spülbohrungen auf dem Grünstreifen neben der Straße statt. Hier wird die K7732 Straße halbseitig gesperrt.

Fahrbahneinengung und Vollsperrung Geh- und Radweg Hauptstraße B30

Vom 19.06.2023 bis zum 29.03.2024 kommt es auf der B 30 auf Höhe Hauptstraße 117 zu einer Fahrbahneinengung. Die Geschwindigkeit wird in diesem Bereich auf 30 km/h reduziert. Da der Geh- und Radweg als Baustelleneinrichtungs- und Lagerfläche genutzt wird, ist dieser voll gesperrt. Fußgänger werden an den Ampeln Hauptstraße 105 u. 120 auf die andere Straßenseite geleitet. Der Radverkehr wird über den Schlehenweg und Wacholderweg umgeleitet.

Vollsperrung Verbindungsstraße Eriskirch und Meckenbeuren

Vom 17.05.2023 bis zum 31.12.2023 wird die Verbindungsstraße zwischen Eriskirch und Meckenbeuren voll gesperrt. Die Sperrung betrifft den Abschnitt zwischen Unterbaumgarten und Schoppenhof. Die Umleitung erfolgt über die K7780.

Vollsperrung Karlstraße 4

Vom **01.04.2023 bis zum 31.12.2023** wird die Karlstraße ab der Einmündung von der Bundesstraße B 30 bis zur Brücke voll gesperrt. Die Umleitung erfolgt über die Schulstraße.

Vollsperrung Humpisstraße und Montfortstraße

Vom **20.03.2023 bis zum 22.12.2023** wird die Humpisstraße und die Einmündung Montfortstraße wegen Tiefbauarbeiten voll gesperrt. Der Kindergarten ist während der Sperrung im Bereich der Montfortstraße nur fußläufig erreichbar. Die Umleitung erfolgt über die Inselstraße - Andreas-Hofer-Straße.

Aktuelle Informationen zu den Baustellen in Meckenbeuren finden Sie unter www.meckenbeuren.de/baustellen-info

Gemeindebücherei Meckenbeuren im Rathaus

Öffnungszeiten

Montag geschlossen	
Dienstag durchgehend	**09.00 – 18.30 Uhr**
Mittwoch	**09.00 – 11.30 Uhr**
	14.30 – 18.00 Uhr
Donnerstag	**09.00 – 11.30 Uhr**
	14.30 – 18.00 Uhr
Freitag	**14.30 – 18.30 Uhr**

Theodor-Heuss-Platz 1,
88074 Meckenbeuren Tel. 07542/403-140
E-Mail: buecherei@meckenbeuren.de

Medienkatalog:
http://medienkatalog.meckenbeuren.de/

Onleihe Bodensee – Oberschwaben
Bücherei von zuhause oder unterwegs rund um die Uhr an 365 Tagen im Jahr automatische Rückgabe
www.onleihe.de/bodensee-oberschwaben

Aus den Gemeindefraktionen

BUS Bürgerliste für Umwelt und Soziales

„BUS im Bürgerdialog"

Wir möchten sie gerne zu unserem Bürgerdialog einladen. Möchten sie unsere Fraktion kennenlernen, sich informieren oder sich mit uns austauschen, dann besuchen sie unsere öffentliche Fraktionssitzung am **Montag, 06. November um 19 Uhr** im Ristorante Leone in Meckenbeuren-Buch. Wir besprechen die Tagesordnungspunkte der kommenden Gemeinderatssitzung und weitere Themen, die uns für Meckenbeuren wichtig sind.
Gerne möchten wir ihnen mehr über unsere Kommunalpolitik berichten.
Am 9. Juni 2024 sind wieder Kommunalwahlen. Vielleicht möchten auch sie sich in unserer Gemeinde politisch engagieren?
Alle interessierten Bürgerinnen und Bürger sind herzlich willkommen.
Wir freuen uns auf Sie.

Sonstige Informationen

Familientreff Meckenbeuren
Graf-Zeppelin-Str. 22, Tel. 07542/21206
E-Mail: *nina.eble@bodenseekreis.de*

Babymassage Workshop

- Praktische Anleitung für Eltern -

Wann geht es los?	Freitag, den 24.11.2023
Um wie viel Uhr?	11:00 – 12:00 Uhr (immer freitags)
Wo?	Familientreff Meckenbeuren, Graf-Zeppelin-Straße 22, 88074 Meckenbeuren
Alter eures Babys?	Zwischen 6 Wochen & 6 Monate
Einheiten & Preis:	5x / 55 EUR insgesamt
Anmeldung per Email:	gluecksgriffe-babymassage@gmx.de
oder schreibt mir:	0178 1354991

Alle weiteren Infos folgen nach der Anmeldung.
Ich freue mich auf Euch!

Yvonne Grupp
Zertifizierte Kursleiterin für systemisch-ganzheitliche Babymassage

Lebensräume für Jung und Alt

Schnupper-Yoga für Einsteiger und Fortgeschrittene

Körper, Geist und Seele in Einklang bringen. Yoga vitalisiert und verbreitet Harmonie sowie Gelassenheit. Gleichzeitig beleben und kräftigen die Übungen den Körper. Eine achtsame Verbindung dieser Körperübungen (Asanas), in Verbindung mit dem Atem (Pranayama), bringen uns wieder in Kontakt mit unserem Körper und entspannen diesen gleichzeitig. Wir spüren unsere Kraft, lernen durchzuatmen und fördern auf diese Art und Weise unser Wohlbefinden.
Bitte bequeme Kleidung, Yogamatte, Kissen und Decke mitbringen.

WANN:	Montag von 17.30 - 18.45 Uhr Montag von 19.05 - 20.20 Uhr
WO:	Lebensräume für Jung und Alt Graf-Zeppelin-Str. 21 88074 Meckenbeuren
TERMINE:	06.11., 13.11., 20.11., 27.11.23

Der erste Termin am 06.11.23 ist kostenlos zum Schnuppern.
Interesse oder Rückfragen? Dann melden Sie sich gerne bei:
Beatrix Hoch, Yogalehrerin
YOGA.raum@gmx.de
Ich freue mich auf Sie und rufe Sie gerne zurück

Vorstellung als neue Gemeinwesenarbeiterin in Meckenbeuren

Nicole Sohnle

Hallo liebe Bewohnende der Gemeinde Meckenbeuren!
Gerne möchte ich mich Ihnen vorstellen. Mein Name ist Nicole Sohnle, ich bin Sozialarbeiterin und hier in Meckenbeuren im Quartierstreff der Lebensräume für Jung und Alt, zusätzlich zu Lara Volk, seit Oktober 2023 weitere, zuständige Gemeinwesenarbeiterin der Stiftung Liebenau.
Zu jedem Lebensraum für Jung und Alt gehört ein Quartierstreff. Dieser öffentliche Gemeinschaftsraum steht den Bewohnenden der Wohnanlage zur Verfügung. Er stellt den zentralen Ort dar, in dem sie sich treffen und austauschen können. Gleichzeitig ist es ein kommunales Angebot, das auch allen Bürgerinnen und Bürgern der Gemeinde offensteht. Feste, Versammlungen, Treffpunkt für Initiativen, Vorträge oder Krabbelgruppen - all dies kann dort stattfinden und ermöglicht eine lebendige Begegnung.
Ich freue mich sehr, wenn Sie bei Interesse mit mir Kontakt aufnehmen. Ich bin für Wünsche, Anregungen und Fragen spontan oder mit Termin im Büro der Gemeinwesenarbeit für Sie da!
Meine offene Sprechstunde in den Lebensräumen für Jung und Alt findet ab November 2023, zusätzlich zur bestehenden Sprechstunde bei Frau Volk, statt:
Dienstags 14:00 Uhr - 16:00 Uhr (Fr. Volk)
Mittwochs 10:00 Uhr - 12:00 Uhr (Fr. Sohnle)

Meine Kontaktdaten sind:
Nicole Sohnle
Graf-Zeppelin-Str. 21
88074 Meckenbeuren
Tel.: 07542 - 18 00
E-Mail: lebensraum.meckenbeuren@stiftung-liebenau.de

Fahrrad-Reparaturtreff repariert vor der Winterpause am 08. November

Der Fahrrad Reparaturtreff Meckenbeuren (FRT) öffnet zum letzten Mal vor der Winterpause am 08. November.
Checken Sie mal ihr Fahrrad. Brauchen Sie Hilfe.....Machen Sie ihr Fahrrad mit uns fit für die Radtour oder den Weg zur Arbeit.
Unser Service bietet wie gewohnt Reparaturen und Ersatzteile, Verkauf von günstigen gebrauchten Fahrrädern und natürlich Hilfestellung und Tipps rund ums Rad an.

Ort: Lebensräume für Jung & Alt , Graf-Zeppelinstr. 21, im Untergeschoss

Zeit: Mittwoch, den **08. November von 15.00 - 18.00 Uhr** (jeweils immer der 1. Mittwoch im Monat, ausgenommen Ferien und Winterzeit).

Ehrenamtliche Helfer für 2024 gesucht !!!
Wir suchen noch dringend Talente für die Organisation

- Fahrrad Raum in Schuss halten
- Rad-Verkauf
- Planung von Veranstaltungen
- Aufbau und Pflege einer Webseite.

Wir suchen vorzugsweise Rentner die gerne ehrenamtlich bei uns mithelfen
Näheres auf Anfrage....

Schauen Sie doch bei uns in unserer Werkstatt oder auch online vorbei.

Weitere Informationen erhalten Sie unter folgendem Kontakt:
- **https://reparaturtreff-meckenbeuren.jimdosite.com/**
- per E-Mail unter ***frt.meckenbeuren@gmail.com***

Crowdfunding für Tafel-Fahrzeug

Auto zum Sammeln von Lebensmittelspenden nötig
Da der Leasingvertrag für den „kleinen" Transporter vom Typ VW Caddy nach drei Jahren ausläuft, soll der sehr gepflegte Wagen nun zum Restwert von der Tafel erworben werden. Mit dem Fahrzeug werden bei örtlichen Händlern und Herstellern Lebensmittelspenden eingesammelt, die zur Vorsorgung der vielen Bedürftigen dringend benötigt werden.

Vorstandsmitglied Joachim Zoller vor dem Crowdfunding-Auto der Tettnanger Tafel. Mit dabei Gerd Ahrendt, Helmut Graf und Anton Dürmut (von links) vom Fahrer-Team. Bild: Thomas Glas/Tafel

Nach Auskunft von Klaus Nuber, Vorsitzender der Tettnanger Tafel, sind mindestens 8000 Euro nötig, um den Caddy zu kaufen. Jeder weitere Euro mindert den Eigenanteil der Tafel. Um diese Summe zu erreichen, stellt die Volksbank Bodensee-Oberschwaben ihre Crowdfunding-Plattform „viele schaffen mehr" zur Verfügung. Dort kann jeder seinen Beitrag für das neue Tafel-Auto leisten. Die Plattform ist unter www.viele-schaffen-mehr.de/projekte/auto-tafel zu erreichen. Der jeweilige Unterstützungsbetrag wird dem Projekt erst nach Zahlungseingang gutgeschrieben. Aus Gründen des Datenschutzes erscheint die Spende in der öffentlichen Ansicht anonym. Wer das Tafel-Projekt lieber per Geldüberweisung unterstützen will, spendet an:
VR Payment für „Viele schaffen mehr"
IBAN: DE33 6606 0000 0000137749
BIC GENODE6KXXX
Verwendungszweck: P23587 - Auto für die Tettnanger Tafel.

Egal ob Crowdfunding oder direkte Überweisung: Für Spenden über 300 Euro stellt die Tettnanger Tafel auf Anfrage eine Spendenquittung aus. Bei kleineren Beträgen reicht ein Überweisungsbeleg für die Berücksichtigung beim Finanzamt.
www.tettnanger-tafel.de
E-Mail: info@tettnanger-tafel.de

Landratsamt Bodenseekreis

Förderpreis jung + gegenständlich: Bewerbungsschluss 4. Dezember

Noch bis zum 4. Dezember 2023 haben junge Künstlerinnen und Künstler aus Deutschland, Österreich und der Schweiz die Möglichkeit, sich für den Förderpreis „jung + gegenständlich" des Bodenseekreises zu bewerben. Chancen haben alle, die im kommenden Jahr nicht älter als 35 Jahre werden und eine künstlerische Ausbildung durchlaufen oder bereits abgeschlossen haben. Die drei einzureichenden Werke müssen gegenständlich als Malerei oder Zeichnung ausgeführt sein. Infos und Bewerbungsunterlagen unter www.bodenseekreis.de/bildung-kultur/kultur/galerie-bodensee-kreis/foerderpreis
Aus den eingegangenen Bewerbungen wählt eine Fachjury die Künstlerinnen und Künstler aus, die an einer Ausstellung in der Galerie Bodenseekreis in Meersburg vom 21. März bis 28. Juni 2024 teilnehmen dürfen. Vergeben wird auch der Jury-Preis, der mit 4.000 Euro dotiert ist. Dem Preisträger wird zusätzlich eine Einzelausstellung im Folgejahr in der Galerie Fähnle in Überlingen in Aussicht gestellt. Auch das Publikum kann während der Ausstellungslaufzeit seinen Favoriten küren, die oder der ein Preisgeld von 1.000 Euro bekommt. Zur Ausstellung erscheint ein Katalog, in dem alle Ausstellungsteilnehmenden dargestellt sind.

Bildungsangebote

vhs Volkshochschule Bodenseekreis

Anmeldungen und **Informationen:**
www.vhs-bodenseekreis.de

VHS-Service-Zentrale im Landratsamt:
Tel.: (07541) 204-5246, Fax: (07541) 204-8829

Weitere Auskünfte bei Margit Zanker,
VHS-Außenstelle Meckenbeuren, Tel. (07542) 403-207

Folgende Kurse starten demnächst. Es sind noch Anmeldungen erforderlich, damit die Kurse gesichert durchgeführt werden können.
*** kostenfreier Rücktritt bis eine Woche vor Kursbeginn**

Träume – aus historischer, spiritueller und psychologischer Sicht
Montag, 20.11.2023, 19:30 - 21:30 Uhr, MB-Buch, Bildungszentrum, Theodor-Heuss-Platz 5, **JB303012MB*** / 9,60 EUR (ab 9 TN)

Alte Haus- und Heilmittel neu entdeckt
Montag, 27.11.2023, 19:30 - 21:30 Uhr, MB-Buch, Bildungszentrum, Theodor-Heuss-Platz 5, **JB303016MB*** / 9,60 EUR (ab 9 TN)

Indische Küche: Indisch-deutsche Rezepte
Donnerstag, 09.11.2023, 17:30 - 21:30 Uhr, MB-Buch, Bildungszentrum, Küche, Theodor-Heuss-Platz 5, **JB305610MB*** / 35,33 EUR inkl. 14 EUR Lebensmittelkosten (ab 9 TN)

Backen ohne Eier
In diesem Kurs backen wir einen leckeren Karotten-Kuchen und gesunde Kekse ohne Eier.
Donnerstag, 23.11.2023, 17:30 - 21:30 Uhr, MB-Buch, Bildungszentrum, Küche, Theodor-Heuss-Platz 5, **JB305613MB*** / 31,33 EUR inkl. 10 EUR Lebensmittelkosten

Törtchen im Glas
Freitag, 15.12.2023, 18:00 - 21:45 Uhr, MB-Buch, Bildungszentrum, Küche, Theodor-Heuss-Platz 5, **JB305425MB*** / 42,00 EUR inkl. 24,00 EUR Lebensmittelkosten inkl. Skript (ab 9 TN)

Französisch Auffrischungskurs, Mittelstufe, Niveau B1, Lektion 1
10 Vormittage, 07.11.2023 - 30.01.2024, Dienstag, 09:30 - 11:00 Uhr, Musikschule Meckenbeuren, Schulstraße 5, **JB408532MB** / 67,00 EUR (ab 9 TN)

Espresso: Word-Dokumente professionell gestalten
Durchführungsgarantie, Kleine Gruppe, 1 bis 3 Personen
Dienstag, 21.11.2023, 18:30 - 21:30 Uhr, MB-Buch, Bildungszentrum, EDV, Theodor-Heuss-Platz 5, **JB501314MB*** / 85,00 EUR

Schulnachrichten

Bildungszentrum Meckenbeuren

Bildungszentrum Meckenbeuren

Elterninformationsabend „Jugend im Rausch, Eltern in Sorge" – Konsumsucht
Liebe interessierte Bürger von Meckenbeuren,
das BZM führt in Zusammenarbeit mit der Suchtberatungsstelle FN und der Polizeiberatungsstelle FN einen Informationsabend für Interessierte bei uns im Haus durch. Es geht um:
Sucht beginnt im Alltag – Prävention auch!
Konsum von Genuss-, Sucht- und Rauschmitteln gehören zu unserer Welt und damit unvermeidlich zum Alltagserleben auch von Kindern und Jugendlichen. Es ist eine wichtige jugendliche Entwicklungsphase, sich diesbezüglich zu orientieren, und aber eine Lebensaufgabe, sich hiermit auseinanderzusetzen. Wie Sie als Eltern / Angehörige Ihre Kinder bei dieser Entwicklungsaufgabe unterstützen können, soll das Thema dieses Informationsabends sein. Eine Mitarbeiterin des Fachteams der PSB Diakonie FN, Frau Y. Tröster sowie Herr A. Kruzinski von der Polizeiberatungsstelle werden uns an diesem Abend als Referenten und anschl. auch unser Schulsozialarbeiter, Herr R. Schwaiger für Ihre Fragen zur Verfügung stehen.
Datum: Do., 09.11.2023 um 18:30 Uhr
Ort: BZ Meckenbeuren – Hörsaal
Wir freuen uns über Ihre zahlreiche Teilnahme!

U. Wiedmann	R. Schwaiger	R. Di Lauro
(Schulleitung)	(Schulsozialarbeit)	(Präventionslehrer)

Kennenlernhütten unserer Fünfer
Im Oktober fanden die Kennenlernhüttenaufenthalte unserer drei 5. Klassen im Landhaus auf dem Höchsten statt. Unser Schulsozialarbeiter Herr Schwaiger dachte sich wieder zahlreiche Spiele und Übungen aus, damit die Klasse unvergessliche Erfahrungen zusammen erleben kann und schließlich gut zusammenwächst. Die Nachtwanderung bei absoluter Dunkelheit und die Schatzsuche querfeldein durch den nahegelegenen Wald, bei welcher jeder mit jedem zusammenarbeitete und einige über ihre Grenzen hinaus aktiv waren, werden wohl für immer in unvergesslicher in Erinnerung bleiben. Auch das gemeinsame Kochen, Essen, Spielen und Feiern schweißte die SchülerInnen untereinander und auch mit ihren KlassenlehrerInnen gut zusammen. Alle Beteiligten hatten bei bezauberndem Oktoberwetter eine intensive und schöne Zeit zusammen. Nun hoffen wir, dass das entstandene Gemeinschaftsgefühl noch lange anhält und freuen uns schon auf weitere tolle Aktionen zur Stärkung einer offenen und friedlichen Klassengemeinschaft.

Wilhelm-Schussen Grundschule Kehlen

Vorankündigung:

Martinsgans-Verkauf

Am Mittwoch, 8. November findet ein kleiner Verkauf von frisch gebackenen Martinsgänsen auf dem Wochenmarkt in Meckenbeuren statt. Ab 8:20 Uhr sind die SchülerInnen der Klassen 2a/2b der Wilhelm-Schussen-Grundschule und deren Eltern auf dem Wochenmarkt anzutreffen und freuen sich über eine zahlreiche Abnahme. Verkauf solange der Vorrat reicht! Der Erlös der Aktion kommt den Sternsingern Kehlen sowie dem Schulförderverein der Wilhlem-Schussen-Grundschule zu Gute.

Förderverein Eugen-Bolz-Grundschule Brochenzell e.V.

Jahresbericht 2022/2023

Am 16.10.2023 fand die diesjährige Hauptversammlung des Schulfördervereins statt. Durch das „Wiederstattfinden" des Weihnachtsmarktes und dem dortigen Verkauf der Apfelküchle erhöhten sich die Einnahmen und es konnten wieder viele Anschaffungen gemacht und Projekte unterstützt werden. Es wurden neue Kinderfahrzeuge angeschafft und der Kauf eines E-Pianos sorgt für neuen Klang im Musikunterricht. Auch wurden wieder alle Schulausflüge und der Landschulheimaufenthalt der vierten Klasse bezuschusst. Die Schullizenzen für die Lern-Apps Anton und Alfons wurden übernommen. Außerdem wurde das People's Theater (eine Projektwoche der Schulsozialarbeit) und der Workshop zum Lichterfest mitfinanziert. Mit der Spende von Hammer Heizungsbau war es dem Nikolaus möglich jedem Kind einen Hefenikolaus ins Säckchen zu packen. Zu unserer großen Freude wurden alle zur Wahl stehenden Ämter neu besetzt. Unser großer Dank gilt Claudia Dentler (1. Vorsitzende) und Martina Eiberle (Schriftführerin) die mit ihrer Motivation und ihrem Engagement großartige Arbeit für den Förderverein geleistet haben. Wenn auch Sie unseren Schulförderverein mit einem Jahresbeitrag von 15 Euro unterstützen möchten, können Sie sich gerne per E-Mail an foerderverein-ebgs@mailbox.org bei uns melden. Der Beitrag kann als Spende geltend gemacht werden und kommt zu 100% den Kindern der Eugen-Bolz-Grundschule zu Gute.

Kindergartennachrichten

Kita Brochenzell

Kürbis schnitzen

Unter dem Motto „Schaurig schön" organisierte der Elternbeirat am Donnerstag den 26.10.2023 eine tolle Kürbisschnitz-Aktion.
Kinder und Eltern wurden kreativ und schnitzten gemeinsam gruselige Kürbisse.
Es war ein unterhaltsamer, kreativer und sehr schöner Nachmittag. Die Kinder hatten viel Freude und die Ergebnisse können sich wirklich sehen lassen.
Jetzt steigt die Vorfreude auf Halloween.

Kita Lochbrücke

Einladung zum St.-Martin-Fest

Liebe Kinder, liebe Eltern und weitere Interessierte,
wir laden Sie alle ganz herzlich ein, mit uns am **Montag, dem 13. November 2023 um 17:00 Uhr,** das Fest des heiligen St. Martin zu feiern.
Treffpunkt ist der Kindergarten Lochbrücke. Starten wollen die Kinder mit einer Aufführung der Kinder. Danach findet der gemeinsame Laternenumzug durch Lochbrücke statt. Anschließend treffen wir uns wieder am Kindergarten zum gemütlichen Beisammensein. Für das leibliche Wohl ist gesorgt.
Bitte denken Sie an Tassen, für die heißen Getränke, und etwas Kleingeld.
Wir freuen uns auf Ihr Kommen!
Der Elternbeirat und das Kita-Team des Kindergarten Lochbrücke

Seniorennachrichten

Bleiben Sie fit – Machen Sie mit!

Einladung zum Gedächtnistraining
in den Lebensräumen für Jung & Alt mit Ingeborg Herbst,
Graf-Zeppelin-Str. 21,
jeden 1. und 3. Mittwoch im Monat
Nächster Termin: Mittwoch, der 8.11.2023, von 9:30 bis 11:00 Uhr,
Kostenbeitrag: 2,50 €
Mitzubringen sind: Stift & Papier

Aktuelles Feuerwehrgeschehen

Landesweiter Helfertag an Schulen bei der Feuerwehr

Am Freitag, dem 27.10.2023 bekam die Freiwillige Feuerwehr Meckenbeuren Abteilung Kehlen Besuch von rund 40 Schülern der vierten Klasse der Wilhelm-Schussen-Schule in Kehlen.
Anlass war der landesweite Helfertag an Schulen. Die Schüler werden nach den Ferien in der Schule das Thema „Feuerwehr" behandeln. Am letzten Schultag vor den Herbstferien wurden die Schüler

zu Unterrichtsbeginn von den Feuerwehrkameraden/innen in der Schule abgeholt, bekamen eine kurze Erklärung, wie die Feuerwehr funktioniert und durften dann gemeinsam mit den Feuerwehrleuten an die Schule fahren um als „Experten" beim Räumungsalarm der anderen Schüler zuzuschauen. Das Highlight war wie in jedem Jahr die anschließende Fahrt mit dem Löschfahrzeug vom Schulhof zum Feuerwehrhaus.

Dort angekommen bekamen die Schülerinnen und Schüler anschließend an vier Stationen verschiedene Themen aus den Bereichen Feuerwehr gezeigt. An einer Station wurde das Thema „Notruf und Verkehrsunfall" gezeigt. Hier wurde den Schülerinnen und Schülern gezeigt, wie sie einen Notruf absetzen und was zu beachten ist, wenn sie an einem Verkehrsunfall vorbeikommen.
An der Station „Feuerlöscher Training" ließen es die Feuerwehrleute dann krachen. An einem interkommunal beschafften Feuerlöschtrainer der Feuerwehren Tettnang und Meckenbeuren wurden dann Kleinbrände simuliert. So ließen sich beispielsweise explodierende Spraydosen oder Fettbrände simulieren.
Beim Thema „Funkunterricht" mussten die Kinder dann Teamgeist beweisen. Räumlich voneinander getrennt musste eine Gruppe der anderen erklären, wie eine Legofigur nachgebaut werden muss.
Was es bedeutet, in einem verrauchten Raum bei Dunkelheit eine Person zu suchen, bekamen die Schüler dann in der letzten Station gezeigt. Der Keller des Feuerwehrhauses wurde mit einer Nebelmaschine verraucht. Anschließend durften die Kinder, ausgerüstet mit Atemschutz-Attrappe und Wärmebildkamera, in den verrauchten Raum und fühlten sich wie ein echter Feuerwehrmann bzw. Feuerwehrfrau.
Pünktlich zum Schulschluss waren dann auch alle Jungs und Mädels der vierten Klasse erschöpft, aber glücklich und bekamen eine Urkunde für den Tag.
Die Freiwillige Feuerwehr Meckenbeuren Abteilung Kehlen war mit 12 Feuerwehrkameraden und Kameradinnen an dieser jährlichen Aktion beteiligt. Ein Dank geht hier auch an die jeweiligen Arbeitgeber bzw. Berufschullehrer, die eine Freistellung ermöglicht haben.

MECKENBEUREN
Freiwillige Feuerwehr

Hauptübung 2023 / Brand in Schreinerei
Alarmierung: 28. Oktober 2023 / 14:10 Uhr
Einsatzort: Meckenbeuren, Schreinerei Hager
Fahrzeuge: KDOW 1/10, ELW 1/11, LF 1/42-2, DLAK 1/33, LF 1/42-1, TLF 2/23, LF 2/42, HLF 1/44, GWT 1/74, GWT 2/74, MTW 1/19-1, MTW 1/19-2, MTW 2/19
Am vergangenen Samstag fand bei schönstem Herbstwetter die diesjährige Hauptübung der Feuerwehr Meckenbeuren statt. Traditionell startete der Spielmannszug Kehlen, welcher die zahlreichen Zuschauer bis zum Start der großen Einsatzübung musikalisch unterhielt. Um 14:10 Uhr starte die Einsatzübung. Angenommen wurde ein Brand bei der Schreinerei Hager. Aufgrund diverser Anrufe und Schilderungen wurde die Feuerwehr Meckenbeuren mit dem Einsatzstichwort „Feuer 3" alarmiert, was einen Vollalarm für die Feuerwehr Meckenbeuren bedeutet.

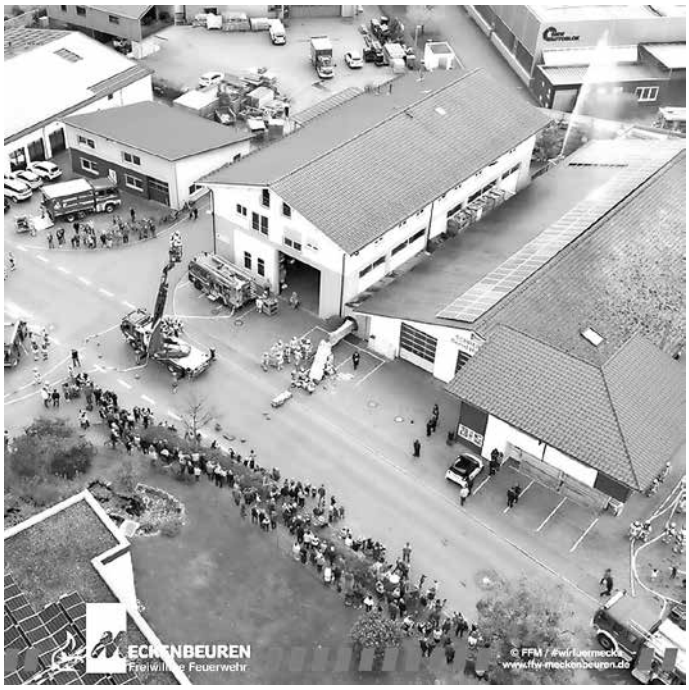

Bei der Erkundung konnte Einsatzleiter Thomas Fischer eine starke Verrauchung im Bereich der Spanabsaugung feststellen. Hinzu kamen mehrere vermisste Personen im Gebäude. Im weiteren Verlauf kam es zu einem Unfall, bei dem ein großer Holzstapel auf einen Mitarbeiter fiel und dieser eingeklemmt wurde. So konnte bei strahlendem Sonnenschein den Zuschauern ein großer Einblick in die verschiedenen Rettungsmöglichkeiten gegeben werden.
Die Führungsgruppe der Feuerwehr Meckenbeuren war verantwortlich für die Koordination und Dokumentation des Einsatzverlaufs. Die Fachgruppe „Drohne" der Feuerwehr Meckenbeuren unterstützte die Einsatzleitung zusätzlich mit Luft- und Wärmebildaufnahmen. Neben Bürgermeister Georg Schellinger und der Kämmerin Bernadette Pahn waren auch zahlreiche Mitglieder des Gemeinderats vor Ort. Der Stv. Kreisbrandmeister Dagobert Heß machte sich ebenso ein Bild vor Ort. Ein herzliches Dankeschön geht an die Schnelleinsatzgruppe des DRK Ortsverein Tettnang e.V. für die professionelle und tolle Zusammenarbeit. Für das außergewöhnlich große Interesse aus der Bevölkerung möchten wir uns in diesem Jahr ganz besonders bedanken. [FFM / kam]

Kultur und Tourismus

Mit dem „Kultur am Gleis 1" betreibt die Gemeinde Meckenbeuren eine moderne Veranstaltungsstätte, in der Sie kulturelle Veranstaltungen im ungewöhnlichen Ambiente eines restaurierten Güterschuppens erleben können. Den Veranstaltungsbetrieb organisiert die Bürgerservice Meckenbeuren GmbH (BMG) als 100%ige Tochter der Gemeinde. Die BMG führt im „Kultur am Gleis 1" in enger Kooperation mit dem Kulturkreis Meckenbeuren einerseits eigene Veranstaltungen durch, andererseits stellt sie die Räumlichkeiten anderen Veranstaltern (z. B. Vereinen) zur Verfügung.
Weitere Informationen: www.kag1.de

Die Bürgerservice Meckenbeuren GmbH (BMG) und der Kulturkreis laden Sie herzlich zu folgenden Veranstaltungen ein:

Der Kulturkreis präsentiert euch:

Spacek Paglia Band am Samstag 04.11.2023 um 20 Uhr im Kultur am Gleis 1 in Meckenbeuren

Eine Reise durch die Rockgeschichte

Starke Instrumentalisten und eine Frontfrau mit Lockenkopf und Powerstimme- dafür stehen die fünf Musiker der **Spacek-Paglia-Band**.Sie überzeugen bei Hymnen von Rockgiganten wie Deep Purple, Journey, Queen, Toto, Janis Joplin, Tina Turner oder Mothers Finest. Dafür sorgen auch die Original Solis von Vitek Spacek. Der aus Tschechien stammende Gitarrist hat sein Handwerk in L.A. studiert. Er tourte im Vorprogramm von Headlinern wie Thin Lizzy, Status Quo, Meat Loaf, Quiet Riot oder Whitesnake. Die Vita des Keyboarders und Hammond-Organist Markus Schölch bündelt ebenfalls das Who is Who der Musikszene - von Miller Anderson über Ian Paice bis zu Pete York. Für die tiefen Töne am Instrument und die höchsten am Mikrofon sorgt der Ludwigsburger Michael Ott, einer der gefragtesten Bassisten Süddeutschlands. Den Groove gibt Claus Müller aus Pforzheim an. Bei „Cream of Clapton" und seiner „Jimi Hendrix Band" trommelt er heute ebenfalls, einst bei Fools Garden. Agathe Paglias crispy Rockröhre setzt diesem professionellen Klangteppich die Krone auf. Die Künstlerin lebt seit einem Jahrzehnt am Bodensee, hat sich hier eine große Fanbase ersungen. Diese Formation ist ein echtes Erlebnis und purer Spaß -für Publikum wie Musiker- bei der Reise durch die Rockgeschichte.
Vorverkauf € 18,00 Abendkasse € 20,00

Samstag, 25.11.2023 20:00 Uhr Kultur an Gleis 1 Meckenbeuren

!!!PREMIERE!!!

BABYBOOM und PILLENKNICK
Musik Komedie Show aus den 80ern

Die Zeitreise von Moni Francis & Buddy Olly geht weiter. Mit ihrem bisherigen Erfolgsprogramm Petticoat & Pomade brachten sie ihrem Publikum die 50er-Jahre näher. Jetzt rocken die beiden durch die 80er-Jahre – auch wenn die Hüfte kneift und das Knie knirscht.
Kommen Sie mit auf eine unterhaltsame Retro-Reise zurück in die Ära von großartiger Popmusik, schrulligen Modetrends und ikonischen Filmen.
Lassen Sie sich zurück beamen in eine Zeit des Spaßes und der Sorglosigkeit, als Madonna, Michael Jackson und Modern Talking die Pop Charts dominierten, der Heavy-Metal noch in den Kinderschuhen steckte, der Walkman das ultimative Technologie-Accessoire war und das Haarspray reichlich floss.
Und als man sich von der BRAVO aufklären ließ. Moni erlebte die Stars dieser Zeit als Sängerin der Band Angel & The Pack – und war ein Darling der BRAVO. Wer anders als sie könnte die Frage beantworten, ob es Dr. Sommer wirklich gab? Oder Herrn Kaiser.
Mit einer Mischung aus skurrilen Geschichten, witzigen Anekdoten, interessanten Infos und Musik (live gesungen), erleben Sie eine unvergessliche Zeit, die Zeit der Neonfarben, der unterschiedlichsten Modetrends und als die Popper über die Rocker die Nase rümpften und umgekehrt.
Die mitreißende Live-Performance und die interaktiven Elemente, die zum Mitsingen motivieren, sorgen dafür, dass sich das Publikum von Anfang bis Ende wie ein Teil der Show fühlt. Die Zwei bringen den Soundtrack ihres Lebens auf die Bühne – es ist auch der ihres Publikums.
Egal ob Sie in den 80ern aufgewachsen sind und Ihre Jugend wieder erleben möchten oder ob Sie die Ära zum ersten Mal erkunden möchten – diese Show bietet für jeden etwas.
Schnappen Sie sich Ihre Freunde und Familie und machen Sie sich bereit für eine unvergessliche und rasante Reise zurück in die Vergangenheit mit der Comedy-Musik-Show über die 80er-Jahre. Spaß und Erinnerungen garantiert!
Eine rasante Musik-Comedy-Show mit Musik aus den 80ern.
VVK:18€ AK:20€

Kartenvorverkauf:
Reisebüro im Bahnhof in Meckenbeuren
Telefon: 07542 936244
Online:
www.ticket-regional.de/meckenbeuren
Telefon-Hotline: 0651 9790777

Kirchliche Informationen

Nummer 44 **Sonntag, 5. November 2023** **22. Sonntag nach Trinitatis**

Was ist der Sinn des Lebens?

Im Konfirmandenunterricht werden wir uns in den nächsten Wochen mit dem Sinn des Lebens beschäftigen. Unsere Konfirmandinnen und Konfirmanden hatten sich das einstimmig gewünscht. Klar ist: Darauf gibt es nicht die eine, allgemeingültige Antwort. Jede und jeder muss für sich selbst eine Antwort finden. Aber ich werde im Konfirmandenunterricht und schon jetzt hier drei Ansätze vorstellen, die uns inspirieren können:

Die Bibel

Jesus sagt: *Du sollst den Herrn, deinen Gott, lieben von ganzem Herzen, von ganzer Seele und mit all deiner Kraft und deinem ganzen Gemüt, und deinen Nächsten wie dich selbst (Lukas 10,27).* Darauf baut der amerikanische Pfarrer und Bürgerrechtler Martin Luther King direkt auf:

Martin Luther King (1929–1968)

Es gibt drei Dimensionen eines vollständigen, sinnvollen Lebens: Länge, Breite und Höhe.

Die Länge des Lebens ist die innere Sorge um das eigene Wohlergehen. Es ist die innere Sorge, die einen dazu veranlasst, vorwärts zu gehen, seine eigenen Ziele und Ambitionen zu erreichen.

Die Weite des Lebens ist die äußere Sorge um das Wohlergehen der anderen.

Und die Höhe des Lebens ist das Streben nach oben, nach Gott. Um ein vollständiges Leben zu führen, muss man alle drei Eigenschaften besitzen.

Viktor E. Frankl (1905–1997)

Für den Wiener Psychiater wurde die Frage nach dem Sinn des Lebens besonders in der Extremsituation seiner Gefangenschaft im Konzentrationslager der Nationalsozialisten geradezu lebensentscheidend. Mitgefangene von ihm, die keinen Sinn mehr im Leben sahen und kein Ziel mehr fanden, haben das KZ nicht überlebt, berichtet er.

Für Viktor Frankl findet man den Sinn des Lebens in jedem Moment. Das Leben hört niemals auf, eine Bedeutung zu haben, selbst noch in Leiden und Tod. Das Streben nach Glück hält er für falsch, weil Glück sich nicht zwingen lässt und auch niemals ein Dauerzustand sein kann – wer immer nach Glück strebt, wird es niemals erlangen. Worauf es ankommt, ist, nach Sinn zu suchen. Dann wird sich das Glück als Nebeneffekt hier und dort immer wieder von selbst einstellen.

Auch die Frage, was ich vom Leben erwarte, hält Frankl für verfehlt. Das Leben stellt uns vielmehr immer wieder neu vor Aufgaben, die wir zu bewältigen haben, es stellt uns Fragen, auf die wir eine Antwort finden müssen. Sinn können wir auf drei Wegen finden:

1. Indem wir die Aufgaben erfüllen, die das Leben uns stellt. Das kann eine Ausbildung oder eine Prüfung sein, eine schulische, berufliche oder familiäre Aufgabe. Wir erfahren uns dann als aktiv und handlungsfähig, wir haben Gestaltungs- und Handlungsspielräume. Wir sind schöpferisch tätig. Darin können wir Sinn erfahren.
2. Indem wir Fürsorge für unsere Mitmenschen übernehmen. Nächstenliebe ist eine christliche Tugend und gleichzeitig eine zutiefst sinnvolle Tätigkeit. Wir Menschen sind soziale Wesen, wir können alleine nicht überleben, wir sind immer auf andere angewiesen. Wenn wir Fürsorge für unsere Mitmenschen übernehmen, wenn wir christliche Nächstenliebe üben, werden wir immer tiefe Sinnerfahrungen machen.

Während diese beiden ersten Punkte eigene Handlungsfähigkeit voraussetzen, geht es im dritten Punkt um Sinnerfahrung sogar noch in Situationen eigener Machtlosigkeit, in Krankheit, Verlusterfahrungen, Leiden und Tod:

3. Selbst in Situationen, in denen wir keinerlei Einfluss mehr auf die äußeren Bedingungen haben – für Frankl war das die Erfahrung des Ausgeliefertseins im KZ, für andere sind es Krankheits- oder Verlusterfahrungen, die sie nicht beeinflussen können – selbst in solchen Situationen haben wir immer noch die Möglichkeit und die freie Entscheidung, Haltung und Würde zu bewahren. Und zwar dadurch, dass wir uns frei dafür entscheiden, diese Aufgabe, die das Leben uns jetzt stellt, anzunehmen und sie mit Haltung und Würde auszuhalten. Auch und gerade dann, wenn wir uns diese Aufgabe nicht ausgesucht und nicht gewünscht haben, auch wenn diese Aufgabe mit Krankheit, Leiden, Verlust und Tod verbunden ist. Aber wenn wir uns bewusst dafür entscheiden, diese Aufgabe anzunehmen, dann entkommen wir der passiven Opferrolle, dann haben wir wenigstens bezüglich unserer inneren Haltung eine freie Entscheidung getroffen.

Und schließlich, sagt Frankl, brauchen wir in schweren Zeiten ein Ziel, also die feste Hoffnung, dass nach schweren Zeiten wieder etwas Gutes kommen wird. Für uns Christen könnten das unterschiedliche größere oder kleinere Hoffnungsperspektiven sein - grundsätzlich aber die ganz große Hoffnung: Das Ziel unseres Lebens ist der Himmel! Wenn unser irdisches Leben einmal zu Ende sein wird, dann steht da kein Abgrund, sondern dann wird Gott uns mit offenen Armen empfangen. Mit dieser hellen Perspektive können wir ein zuversichtliches, Sinn-volles Leben führen!

Herzlichst Ihr
Pfarrer Peter Steinle
evangelische Kirchengemeinde

Seelsorgeeinheit Meckenbeuren

se-meckenbeuren.drs.de

Pfarrer: Josef Scherer, Hauptstraße 21/1, 88074 Meckenbeuren
Tel. 46 63 / josef.scherer@drs.de

Gemeindereferentin: Martina Andric, martina.andric@drs.de
Tel. 07542 / 98 08 50 oder 0176 878 315 00

Jugendreferent: Daniel Baumann, daniel.baumann@drs.de
Tel: 07542 / 97 84 22 oder 0176 72 16 91 02

Kath. Pfarrbüro St. Maria Meckenbeuren
Hauptstraße 21, 88074 Meckenbeuren
Tel. 46 63 / Fax 46 69
stmaria.meckenbeuren@drs.de
Öffnungszeiten: Di, Mi, Fr, 9:00 – 11:30

Kath. Pfarrbüro St. Verena und St. Jakobus
Verenaweg 6, 88074 Meckenbeuren
Tel. 44 31 / Fax. 97 94 02
stverena.kehlen@drs.de
Öffnungszeiten: Mo, Mi, Do, Fr, 9:00-11:30; Di, 15:00-17:00

Kirchenpflege Meckenbeuren – Franz Reiser
Tel. 13 65
Kirchliche Sozialstation Tettnang
Tel. 94 400 / Fax 94 40 - 19

Kirchenpflege Kehlen – Pia Litz-Kehr
Tel. 2 15 92 / Fax 91 24 61
Kirchenpflege Brochenzell – Erich Brielmaier
Tel. 23 99

St. Maria Meckenbeuren		St. Verena Kehlen		St. Jakobus Brochenzell	
Samstag, 4. November					
18:30	**Vorabendmesse**				
Sonntag, 5. November – 31. Sonntag im Jahreskreis L1: Mal 1,14b-2,2b.8-10; L2: 1 Thess 2,7b-9.13; Ev: Mt 23,1-12					
10:00	**Wort-Gottes-Feier**	10:00	**Wort-Gottes-Feier**	9:30	**Gemeindefest** **Familiengottesdienst in der Humpishalle** (Schola) anschl. buntes Programm in der Humpishalle
Montag, 6. November					
		9:00	Rosenkranzgebet für den Frieden		
Dienstag, 7. November, Hl. Willibrord					
18:30	**Abendmesse**				
Mittwoch, 8. November					
9:00	Ökumenisches Friedensgebet	7:25	Schülergottesdienst	*15:30*	*Gottesdienst im Haus St. Josef*
Donnerstag, 9. November, Weihe der Lateranbasilika					
7:45	Schülergottesdienst	8:30 9:00	Rosenkranzgebet **Frauenmesse** anschl. Frühstück		
Freitag, 10. November, Hl. Leo der Große					
14:00	Rosenkranzgebet	17:30	**St. Martinsfeier**	7.45 18:00 18:30	Schülergottesdienst Rosenkranzgebet **Abendmesse**
Samstag, 11. November, Hl. Martin					
		11:00	**Taufe** von Lorena Martina Ricciardella	17:00 18:30	**St. Martinsfeier** auf dem Schlosshof **Vorabendmesse**
Sonntag, 12. November – 32. Sonntag im Jahreskreis **Martinus Kollekte** L1: Weish 6,12-16; L2: 1 Thess 4,13-18; Ev: Mt 25,1-13					
10:00	**Wort-Gottes-Feier**	10:30	**Eucharistiefeier**	10:30	**Taufe** von Maximilian Johann Ratzinger

STERNSINGERAKTION

MACH MIT BEIM STERNSINGEN!

Funkelnde Kronen - königliche Gewänder: Das sind die Sternsinger! Sie ziehen durch die Straßen, segnen die Häuser und bitten um eine Spende für Kinder in Not. Möchtest du dabei sein, dann erfahre mehr bei unserem ***„Kirchenkino".*** Freu dich auf den neuen Film mit Willi Weitzel. Danach gibt's ein kleines, abwechslungsreiches Programm - lass dich überraschen.

InMeckenbeuren: ***Samstag,25.November2023*** **von10 -11:00 Uhr**
Kirche St. Maria / Hauptstraße 21

Orga-Team:
Anja und Stefan Rudhart, Esther und Robert Ege
Anmeldungbis spätestens17. Nov.2023 unter:
s.rudhart@web.de oder 0178 5531142

InKehlen: ***Samstag,25.November2023*** **von10 -12:00 Uhr**
Gemeindehaus St. Verena / Verenaweg 6

Orga-Team:
Anja Badent, Carmen Schöllhammer, Sabine Spöcker
Anmeldungbis spätestens17. Nov.2023 unter:
sternsinger-stverena-kehlen@gmx-topmail.de

InBrochenzell: ***Sonntag,17.Dezember2023*** **von10:30 -12:30 Uhr**
Gemeindehaus St. Jakobus / Andreas-Hofer-Str. 32

Orga-Team:
Noah Fuchs und Heiko Traub 01525 6178541 und 01573 0602414
Keine Anmeldung erforderlich - einfach kommen J

Eingeladen sind alle Kinder, egal welcher Nation und Religion ... Bring auch gern deine Freunde mit!

Folgende **Termine** solltest du dir schon heute vormerken:
Aussendung am **3. Januar2024** um **10:30Uhr** in **St.Verena, Kehlen** Hausbesuche am **3. und4. Januar2024**
Dankgottesdienst und Abschluss am **6. Januar2024**

Informationen findest du auf unserer Homepage:
Sternsinger - Seelsorgeeinheit Meckenbeuren (drs.de)

AKTION DREIKÖNIGSSINGEN

Sternsinger-Aktion2024 in unserer Seelsorgeeinheit
„Gemeinsam für unsere Erde - in Amazonien und weltweit"
Die Vorbereitungen der kommenden Sternsinger-Aktion sind in allen drei Gemeinden bereits in vollem Gange ... Kinder und Jugendliche, die mitmachen möchten, sind herzlich eingeladen, die Aktionsvorstellungen zu besuchen. Informationen hierzu gibt's in nachfolgender Anzeige.

Lebendiger Adventskalender
Auch in diesem Jahr ergeht die herzliche Einladung an die ganze Gemeinde, sich in der Adventszeit abends wieder auf den Weg zu machen zu den jeweils angekündigten Orten. Die Übersicht dazu wird in den kirchlichen Mitteilungen erscheinen.
Meist um 18.00 Uhr stimmen wir uns durch adventliche Lieder / Impulse / Geschichten o. Ä. auf das bevorstehende Weihnachtsfest ein. Das Mottolied, das sich wie ein roter Faden durch die Abende zieht, wird wieder das bekannte „Tragt in die Welt nun ein Licht" sein. Das Ganze findet im Freien vor einem geschmückten Fenster statt, die Gottesdienste in der jeweiligen Kirche. Bei den Impulsen draußen wäre im Anschluss daran ein Heißgetränk sehr willkommen.
Wir suchen Familien und Gruppierungen, die einen Termin übernehmen und den abendlichen Impuls (ca. 10 bis 15 Minuten) gestalten möchten. Bitte melden Sie sich bei Brigitte Götz (Tel. 2867, ggf. bitte Wunschtermin und mögliche Alternativen auf den Anrufbeantworter sprechen). Über eine rege Teilnahme würden wir uns sehr freuen.
B. Götz

Kirche der Zukunft – Zukunft der Kirche
Christsein im 21. Jahrhundert: Auf dem Weg zu einer Kirche, „die anders ist" „Ecclesia semper reformanda" - die Kirche ist immer reformbedürftig.
Stimmt! Aber keiner kann heute sagen, wie die Kirche übermorgen ausschaut. Unübersehbar ist die Diskrepanz zwischen persönlichem Glauben, der Sehnsucht nach Gotteserfahrung, und der Kirchenzugehörigkeit.
Christsein im 21. Jahrhundert ist nicht weniger attraktiv und herausfordernd als vor 100 Jahren. Die Vision einer weltweiten synodalen Kirche, die Papst Franziskus vorschwebt, stimmt hoffnungsfroh: Er will keine „andere Kirche", sondern „eine Kirche, die anders ist".
Freitag, 17.11.23, 19:00 – 20:30 Uhr
mit Andreas Batlogg
Meckenbeuren, Gemeindehaus St. Maria

Der Frauenbund informiert:
Alleinstehende Frauen
Unser nächstes gemeinsames Frühstück ist am Mittwoch, 15.11.23 nach dem Friedensgebet um 9.30 Uhr im Gemeindehaus St. Maria.
Frau Edith Franke-Lämmerhirt wird uns wieder mit einem leckeren Genießer-Frühstück bewirten.
Gäste sind herzlich willkommen.
Eine Anmeldung bis spätestens am Sonntag, 12.11.23 ist erforderlich.
Ilse Tann, Telefon 3171, oder Rita Thesing, Telefon 409292.

Außensprechstunde „Erziehungs-, Familien- und Jugendberatung"
Die Psychologische Familien- und Lebensberatung der Caritas Bodensee-Oberschwaben weist auf die nächste Sprechstunde am 08.11.23, 9.00-11.00 Uhr, im „Jugendstadel" neben dem katholischen Gemeindezentrum St. Gallus in Tettnang, hin. Wir bitten um vorherige Terminvereinbarung unter der Telefonnummer der Beratungsstelle Friedrichshafen 07541 / 3000-0.

Gottesdienst per Telefon
Die Gottesdienste an den Wochenenden der Kirchengemeinde St. Maria werden übertragen – wie gewohnt einwählen:
Tel. 07542 / 55 98 195

Kursangebote der katholischen Erwachsenenbildung Bodenseekreis e.V.
Anmeldung: wenn nicht anders angegeben, unter 07541/ 3786072, info@keb-fn.de oder www.keb-fn.de
Facebook: keboberschwabenbodensee; Instagram: @kebbodensee

„Und immer wieder zurück ins Leben" – Vortrag und Gespräch, mit Freya v. Stülpnagel.
14.11., 19:00 - 21:00, Friedrichshafen, Kath. Gemeindehaus St. Nikolaus.
Der Umgang mit dem Tod ist für die meisten Menschen sehr schwierig. Wenn es jedoch um den Tod des eigenen Kindes geht, ist das Leid der Betroffenen kaum zu ertragen. Mit ihrem neuen Buch gewährt Freya v. Stülpnagel Einblick in eigene Krisenzeiten, wie sie immer wieder zurück ins Leben gefunden hat und wie diese Erfahrungen in ihre Arbeit als Trauerbegleiterin einfließen. Aufgrund ihrer langjährigen Erfahrung als Trauerbegleiterin und selbst Betroffene weiß die Autorin aus eigener Erfahrung, wovon sie spricht.
Kostenfreie Teilnahme, ohne Anmeldung.
Veranstalter: Ruth Erichsen - Verwaiste Eltern Bodenseekreis, Kooperationspartner: Dekanat FN, keb FN.

Online-Vortrag: Moderne Wirtschaft – moderne Sklaverei? mit Agathe Seither-Hees. 16.11., 19:30 - 21:00. Online per Zoom (Link nach Anmeldung). Anmeldung unter www.keb-goeppingen.de.

Behütet sterben – Was am Ende des Lebens wichtig ist. Ein Kurs für Angehörige und Interessierte, mit Karin Winkler. Fr., 17.11., 14:00 - 17:0., Tettnang, Kath. Gemeindehaus St. Gallus. Anmeldung: karin.winkler@hospizverein-tettnang.de oder 0160 6 48 19 99. Veranstalter: Hospizverein Tettnang

Wechseljahre – Lust oder Last? Mit Lissi Traub. 18.11., 09:30 - 18:00, Friedrichshafen-Berg, Kath. Gemeindesaal St. Nikolaus.

Endlich leben – endlich leben? Mit Ludger Bradenbrink. 21.11., 14:00 - 16:30., Friedrichshafen, Haus der kirchlichen Dienste. Kostenfreie Teilnahme. Anmeldung bis zum 16.11. an dekanat.friedrichshafen@drs.de oder 07541/3786071. Veranstalter: Dekanat FN

Schönstatt-Zentrum Liebfrauenhöhe
Besinnungswochenende im Advent
„Wege nach innen - Gott entgegen" ist Thema beim Besinnungswochenende im Advent, zu dem das Schönstatt-Zentrum Liebfrauenhöhe vom 15. - 17.12.23 einlädt. Die Tage sind eine Chance, im Advent innezuhalten, mit Gott in Berührung zu kommen und sich in diesen Tagen intensiv auf das Weihnachtsfest vorzubereiten. Ein Vortrag zum Thema der Tage, gestaltete Gebetszeiten, eucharistische Anbetung, Zeit zur persönlichen Besinnung, sowie die Feier der heiligen Messe sind Elemente der Besinnungstage, die helfen, innezuhalten und neue Kraft zu schöpfen.
Information und Anmeldung: Schönstatt-Zentrum Liebfrauenhöhe, Tel. 07457 72-301, wallfahrt@liebfrauenhoehe.de, www.liebfrauenhoehe.de

Kath. Kirchengemeinde
St. Maria Meckenbeuren

Messgedenken am Samstag, 04.11.23, 18.30 Uhr:
Gertrud, Karl u. Michaela Bulander; Theo Thesing; Dieter Gaiser; Karl Wölfle u. verst. Angeh.; Gertrud u. Anton Dillmann; Irmgard u. Roland Berger; Renate Fischer; Hans u. Peter Böhler u. verst. Angeh.

Messgedenken am Dienstag, 07.11.23, 18.30 Uhr:
Josefine Heering

Krippenspiel 2023 – St. Maria
Das Weihnachtsfest ist nicht mehr weit. Damit das Krippenspiel auch in diesem Jahr wieder ein voller Erfolg werden kann, brauchen wir Unterstützung. Deshalb suchen wir begeisterte Sänger und Sängerinnen ab der 1.Klasse und Mitspielende ab circa 9 Jahren.
Wann? Erste Probe: Mittwoch, 08.11.2023 um 17:00 Uhr danach, immer mittwochs 17:00 Uhr - 18:00 Uhr
Wo? In der Kirche St. Maria Meckenbeuren

Wichtig! Ihr müsst an Heiligabend, 24.12.2023 Zeit haben!! Alle weiteren Details wie Rollenverteilung, Liedtexte etc., werden bei der ersten Probe besprochen!
Wir freuen uns auf euch!
Euer Krippenspiel-Team

Kapelle in Obermeckenbeuren
Unsere **Rosenkranz-Andacht** zum Gedenken aller Verstorbenen der Dorfgemeinschaft von Obermeckenbeuren beten wir am **Mittwoch, 15. November23** um **18.00 Uhr** in unserer **Kapelle „Maria Königin des Friedens".** Wir laden Sie herzlich ein und freuen uns auf Ihr Kommen.
I. Baumann und M. Weishaupt

Ich geh mit meiner Laterne ...

Herzliche Einladung
zur St. Martinsfeier
am 13.11.2023 um 17.00 Uhr
auf dem Kirchplatz
Anschließend ziehen wir mit unseren Laternen durch die Straßen.
Bei schlechter Witterung findet die Feier in der Kirche statt.
Wir freuen uns auf Euch!
Euer Kindergottesdienst-Team

Kath. Kirchengemeinde
St. Verena Kehlen

Zum Ministrantendienst sind eingeteilt:
05.11., 10.00: Lucian, Rieka, Viola, Felix S., Beate

Kath. Kirchengemeinde
St. Jakobus Brochenzell

Zum Ministrantendienst sind eingeteilt:
05.11., 9.30: Christian, Carolin, Anna, Theresa

Gemeindefest in St. Jakobus am Sonntag, 5. November
Am Sonntag, 05.11.23, feiert die Kirchengemeinde St.Jakobus Brochenzell nun ihr Gemeindefest. Unter dem Motto *„Tausch Dich aus"* ist nicht nur der Büchertisch neu. Zu diesem dürfen übrigens (bis zu zehn) Bücher mitgebracht werden und bzw. oder es werden einfach andere Bücher mit nach Hause genommen.
Neu ist auch, dass der **Familiengottesdienst** (vom Familiengottesdienst-Team und der Schola gestaltet) **um 9:30 Uhr bereits in der Humpishalle stattfindet.**
Im Anschluss unterhält die Musikkapelle Brochenzell und Grundschulkinder bieten in einem kleinen Flohmarkt so allerlei. Für die Kleinen bietet das Team vom Krippenspiel Gelegenheit zum Basteln und ein Chor aus der Grundschule wird uns dazu etwas herbstlich einstimmen.

Für den Hunger bietet Thomas Rößler (Thommi´s Grill) Steak, Falafel und Pommes an. Die Ministranten verkaufen Waffeln und einen „Mini-Kuchen im Glas" zum Mitnehmen, denn auf einen Kaffeeausschank haben wir in diesem Jahr verzichtet.
Im neuen Format endet dann um 14:30 Uhr dieses Fest, zu dem wir alle Gemeindemitglieder und die Bevölkerung herzlich einladen.
Norbert Hensel, Gew.Vorsitz. KGR Brochenzell

Mal was Neues wagen
Gemeindefest St. Jakobus
unter dem Motto
„Tausch Dich aus"
am Sonntag, **05.November 2023**
Start um **9:30 Uhr** mit einem
Familiengottesdienst
in der Festhalle Brochenzell

Kinderflohmarkt
Familien Gottesdienst
Kinderbasteln
Büchertausch
Musikkapelle
Mittagessen
Waffeln
Schülerchor

Gerne können gut erhaltene Bücher (max. 10 St.) für den Büchertausch abgestellt und natürlich wieder welche mitgenommen werden.
Das Gemeindefest endet gegen 14:30 Uhr.

Wir freuen uns auf Euch
Eure Kirchengemeinde St. Jakobus Brochenzell

Seniorenteam Brochenzell

Einladung zum gemeinsamen Geburtstagsfest der Senioren
Alle Seniorinnen und Senioren in und um Brochenzell werden hiermit ganz herzlich eingeladen zum gemeinsamen **Geburtstagsfest am Donnerstag, 09.11.23 um 14.00 Uhr im Gemeindehaus St. Jakobus.**
Als Überraschung wartet auf jeden Besucher eine kleine Aufmerksamkeit. Nachdem wir auf unser aller Geburtstag angestoßen haben, werden wir es uns bei Kaffee und Kuchen gut gehen lassen, während „Zlatko, Tommy und Uschi" mit bekannten Weisen zum Anhören und Mitsingen für beste Unterhaltung sorgen wird. Ausklingen lassen wir diesen gemütlichen Nachmittag dann mit einem guten Vesper!
Wir freuen uns auf Ihren zahlreichen Besuch.
Die Damen vom Treff

Bild: Caroline Jakobi
In: Pfarrbriefservice.de

Herzliche Einladung zur St. Martinsfeier am Samstag, 11. November um 17.00 Uhr auf dem Schlosshof in Brochenzell
Wir spielen die Geschichte von St. Martin und dem Bettler.

Anschließend ziehen wir mit St. Martin zu Pferd und unseren Laternen zum Schulhof.
Bei schlechter Witterung findet die Feier in der Kirche statt.
Wir freuen uns auf Euch!

„Kommt und seht"
Die musikalische Messgestaltung von Gregor Linßen beim Dekanatsgottesdienst am 22. Oktober hat den Singkreis aus Holzgerlingen zu uns an den Bodensee geführt. Für mich aber auch zu einem dankbaren Wiedersehen mit den Sängerinnen und Sängern des Chors. Vor 33 Jahren hat sich der Chor gebildet. Als damaliger Pfarrer in Holzgerlingen war ich froh über den Singkreis, der mit großer Begeisterung die musikalische Gestaltung der Gottesdienste bereicherte (so wie ich auch jetzt froh und dankbar bin für den musikalischen Reichtum in unseren Gemeinden).
Der Singkreis war aber nicht nur beim Dekanatsgottesdienst in Friedrichshafen, sondern am Samstag auch bei uns beim Gottesdienst in Brochenzell. Ich habe mich sehr darüber gefreut (auch über alle, die den Gottesdienst mitgefeiert haben) und danke ganz herzlich!
Josef Scherer

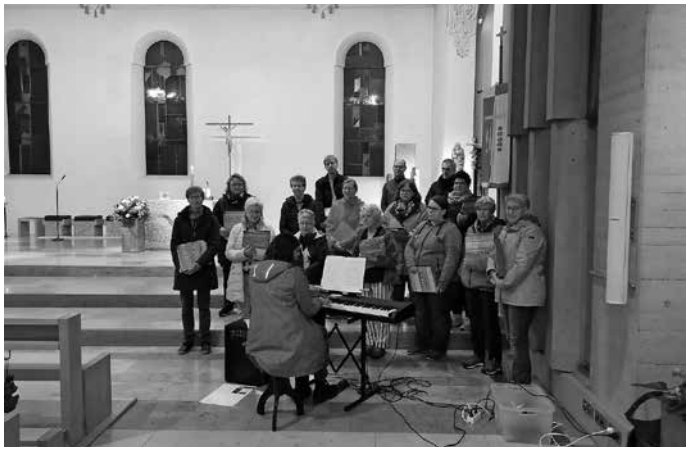

Singkreis Holzgerlingen, Foto: D. Menzel

Evangelische Kirchengemeinde
Pfarrer Peter Steinle, Tel. (07542) 4773
Gemeindebüro, Beate Duttle, Tel. 4724
pfarramt.meckenbeuren@elkw.de
www.meckenbeuren-evangelisch.de

Der Sonntag

Gottesdienst am Sonntag um 10 Uhr, mit Pfarrer Steinle.
Parallel Kinderkirche im Gemeindehaus, wir starten gemeinsam in der Pauluskirche.
Wochenspruch für die Woche nach dem 22. Sonntag nach Trinitatis:
Bei dir ist die Vergebung, dass man dich fürchte. Psalm 130,4

Wochenlied:
Wo Menschen sich vergessen NL 93

Predigttext:
1. Johannes 2,12-14
Opfer: Bibelverbreitung weltweit

Die Woche

Montag, 6. November
19.30 Uhr Gospelchorprobe im Gemeindehaus
Dienstag, 7. November
19.30 Uhr Gruppenleiterabend im Gemeindehaus
Mittwoch, 8. November
15.00 Uhr Konfirmandenunterricht Gruppe 1
16.15 Uhr Konfirmandenunterricht Gruppe 2
Donnerstag, 9. November
19.45 Uhr Posaunenchorprobe
Freitag, 10. November
19.00 Uhr „Auszeit" im Gemeindehaus
Sonntag, 12. November
10.00 Uhr Gottesdienst mit Abendmahl mit Pfarrer Steinle und einem Blockflötenensemble (Leitung: Cornelia Riedl)

Aktuelles

Elisabeth Kugel in Kirchengemeinderat nachgewählt

wieder im Kirchengemeinderat: Elisabeth Kugel

Katrin Wilkinson hatte im Sommer mit dem Vorsitz im Kirchengemeinderat auf eigenen Wunsch und aus persönlichen Gründen auch ihr Mandat niedergelegt. Um den frei gewordenen Sitz im Kirchengemeinderat wieder kompetent und auch wieder mit einer Frau zu besetzen, hat das Gremium einstimmig Elisabeth Kugel nachgewählt. Sie war bereits bis zu ihrer Wahl als Bürgermeisterin im Jahr 2018 Mitglied des Gremiums. Wir danken Katrin Wilkinson für Ihren wertvollen Dienst und Elisabeth Kugel für ihre Bereitschaft zur erneuten Kandidatur!

Kinderkirche am Sonntag 5. November

KIRCHE MIT KINDERN

Zur Kinderkirche sind Kinder zwischen 5 und 12 Jahren sehr herzlich eingeladen an den Sonntagen 5. und 19. November, 3., 10. und 17. Dezember. Wir starten jeweils um 10 Uhr gemeinsam in der Pauluskirche und freuen uns auf euch!

Herzliche Einladung zur „Auszeit" am Freitag, 10. November, um 19 Uhr im Gemeindehaus

Auszeit

Auszeit- darunter verstehen wir: Auszeit nehmen vom Alltag.
Wir wollen den Alltag hinter uns lassen und uns Zeit nehmen, aus den Kraftquellen Gottes aufzutanken. Neben den Worten der Bibel sind es vor allem Lieder mit Bandbegleitung, die Brücken schlagen zu unserem Gott.
Im Anschluss besteht die Möglichkeit zur Begegnung bei einem Imbiss.
Das Auszeitteam freut sich auf den gemeinsamen Gottesdienst!

Rückblick: Frauenfrühstück Dank-BAR am 17. Oktober

Reinhild Neveling und Annette Stumpf an der Dank-BAR

Mit alkoholfreien Cocktails an einer echten BAR starteten wir am 17.10.2023 im evangelischen Gemeindehaus ins Frauenfrühstück im Herbst.
Nach einer kurzen Begrüßung genossen wir zusammen das Frühstück vom reichlichen Buffet bei Fairkaffee und netten Gesprächen, an wunderbar herbstlich gedeckten Tischen , ein Tischgebet vorab durfte natürlich nicht fehlen.
Anschließend haben wir bei einem Impuls und verschiedenen Liedern unsere Dankbarkeit zum Ausdruck bringen können.
Dankbarkeit ...
- zum Beispiel für Gesundheit
- dass ein Familienangehöriger wieder aus dem Krankenhaus entlassen wurde
- dafür dass man sich täglich selber versorgen kann
- dafür dass man ein Teil der Gruppe sein kann
- oder einfach „nur" für das wunderbare Frühstückbuffet in der Gemeinschaft

Auch die Kreativecke war wieder gut besucht und es wurden wunderbare Blütenmobile gebastelt.
Traditionell wurde der Morgen gegen 11.00 Uhr mit einem Abschlusslied ausklingen lassen, bevor sich alle froh gestimmt auf den Heimweg machten.
Nach Abzug aller Unkosten konnten wir eine stolze Summe von 520,00 EUR an die Amano-Schule in Sambia überweisen. Diese Spenden kommen dort Kindern aus armen Familien zugute, z. B. in Form von Schulgeldern, Essen oder Lehrergehältern.
Vielen Dank an alle Helferinnen bei der Vorbereitung, bei der Dekoration, in der Küche und beim Aufräumen. Alle haben dazu beigetragen dass es ein segensreicher Vormittag wird.
Das nächste Frauenfrühstück planen wie bereits am Dienstag, den 07.05.2024
Sie dürfen sich wieder in bewährter Weise auf ein tolles Frühstückangebot freuen, auf einen Impuls, sowie neue Kreativideen im Frühjahr.

Schon gewusst?
Grafik „Kirche mit Kindern"
... jeden zweiten Sonntag findet parallel zum Gottesdienst in der Pauluskirche ein extra Gottesdienst für Kinder statt. Gemeinsames Singen, Beten und Basteln passend zu einer Bibelgeschichte finden hier ihren Platz. Auch Ihr Kind hat hier einen Platz und wir freuen uns, wenn wir Sie zum nächsten Kindergottesdienst am 5. November begrüßen dürfen. Kommen Sie einfach in den Gottesdienst. Von dort starten die Kinder dann ins Gemeindehaus.

Gottesdienst-Telefon

Wer möchte, kann unsere Gottesdienste zuhause über das Telefon live mitfeiern unter der oben angegebenen Rufnummer.

Vorschau

Vortrag am Buß- und Bettag über Nachhaltigkeit

Dr. Barbara Wagner

Nachhaltigkeit berührt unseren Alltag, möchte unsere Gewohnheiten durchbrechen und fordert deshalb auch unser Zutun ein. Doch was verbirgt sich dahinter? Und welche Maßnahmen helfen dabei, die Natur besser zu schützen, die Ressourcen zu schonen und den Klimawandel einzudämmen? Wie groß ist unser persönlicher Einfluss und können wir Einzelne überhaupt etwas bewegen?
Diesen und weiteren Fragen werden wir am Buß- und Bettag, 22. November um 20 Uhr im Evangelischen Gemeindehaus in Meckenbeuren nachgehen und die Chancen und Möglichkeiten kennenlernen, wie wir globales Denken und lokales Handeln miteinander verknüpfen können.
Referentin ist die Kunsthistorikerin und Historikerin Dr. Barbara Wagner, Bildungsreferentin des Globalen Klassenzimmers Friedrichshafen im Verein „Eine Welt Friedrichshafen".

Mitspieler und Mitspielerinnen für´s Krippenspiel gesucht
Für unser diesjähriges Krippenspiel am 24.12.2023 um ***15*** Uhr suchen wir Mitspieler und Mitspielerinnen. Wenn du zwischen 5 und 14 Jahren alt bist, gerne eine Rolle übernehmen möchtest, an der Generalprobe, der Aufführung und möglichst an den anderen Probeterminen Zeit hast, komm einfach am 19. November um 11.00 Uhr ins Evangelische Gemeindehaus zur Rollenverteilung. Es gibt größere und kleinere Rollen und wir möchten gemeinsam ein Lied einüben.
Die Proben sind dann im Kindergottesdienst am 03.12., 10.12. und 17.12. um 10 Uhr (gemeinsamer Beginn ist im Gottesdienst in der Pauluskirche). Zur Generalprobe am 23.12. treffen wir uns um 15 Uhr im Gemeindehaus.
Wir freuen uns schon auf dich und die gemeinsame Zeit! Wenn du noch Rückfragen hast oder gerne eine Rolle übernehmen würdest aber am 19.11. nicht da bist, melde dich einfach im Gemeindebüro (Telefon: 07542 4724 oder gemeindebuero.meckenbeuren@elkw.de.)
Dein Krippenspielteam
Elisabeth und Julia

Adressen

Internet:	www.meckenbeuren-evangelisch.de
Pfarramt:	Pfarrer Peter Steinle, Telefon: 4773
Gemeindebüro:	Beate Duttle, Telefon: 4724, Fax: 4707 Dienstag von 13.30 bis 17.30 Uhr

Mittwoch und Freitag von 8 bis 13 Uhr
Ernst-Lehmann-Straße 17
pfarramt.meckenbeuren@elkw.de

Jugendreferent: Jörg Wiedmayer
Telefon: 01575 8282393
joerg.wiedmayer@elkw.de

Kirchenpflege: Henry Kugel,
Telefon: 9896998
Henry.Kugel@elkw.de

Seelsorgeeinheit Ravensburg Süd

Kath. Pfarramt Weißenau, Abteistr. 2/3, 88214 Ravensburg
Tel. 0751 61590 | E-Mail: kg.weissenau@drs.de
Montag, Dienstag und Freitag 9.00 Uhr-11.30 Uhr
Dienstag und Donnerstag 16.00 Uhr-18.00 Uhr

Kath. Pfarramt Obereschach, Kirchweg 2, 88214 Ravensburg
Tel. 0751 61362 | E-Mail: stjohannes.rv-obereschach@drs.de
Montag bis Freitag 9.00 Uhr-11.30 Uhr
Donnerstagnachmittag 16.00 Uhr-18.00 Uhr

Kath. Pfarramt Oberzell,
St. Antonius-Weg 8, 88213 Ravensburg
Tel. 0751 61284
E-Mail: stantonius.oberzell@drs.de
Montag und Donnerstag 9.00 Uhr-11.30 Uhr
Montagnachmittag 15.00 Uhr-17.00 Uhr

Weitere Informationen unter: www.kath-rv-sued.de

Das Pfarrbüro in Obereschach ist am Freitag, 03.11.2023 geschlossen.
Das Pfarrbüro in Weißenau ist am Donnerstagnachmittag, 09.11. und am Freitag, 10.11.2023 geschlossen.

St. Peter, St. Johannes, St. Walburga, Oberzell

ST. PETER UND PAUL WEISSENAU

Einladung zum Vortrag „Synodaler Weg in Deutschland" mit Pfarrer Fabian Ploneczka
Der Christliche Familienkreis lädt **am Mittwoch, 8. November, 19.00 Uhr** zum Vortrag mit Pfarrer Fabian Ploneczka in den Magdalenensaal nach Weißenau ein. Das Thema lautet „Synodaler Weg in Deutschland - Wie finden wir zur eigentlichen Mitte des Glaubens zurück?". In seinem Vortrag wird Pfarrer Ploneczka auf den in der katholischen Kirche beschrittenen synodalen Weg eingehen und eine Standortbestimmung für die Seelsorgeeinheit Ravensburg-Süd vornehmen. Dabei möchte er sich am Beispiel des Oratoriums von Philipp Neri orientieren. Zu diesem öffentlichen Vortragsabend mit Gesprächsaustausch sind alle interessierten Personen herzlich eingeladen.

ST. JOHANNES OBERESCHACH

Besuchsdienst
Die Missio-Hefte sind eingetroffen und können zu den Öffnungszeiten im Pfarrbüro Obereschach abgeholt werden. Herzlichen Dank.

ST. ANTONIUS OBERZELL

Information zur Eucharistiefeier am Freitagabend in Oberzell
Ab Freitag, den 10.11.2023 findet der Gottesdienst bis ins Frühjahr wieder in der St. Antoniuskirche statt.

Öffnungszeiten der Kath. öffentlichen Bücherei:
sonntags nach dem Gottesdienst
montags von 16.30 Uhr - 17.30 Uhr

Gottesdienstordnung der Seelsorgeeinheit:

Freitag, 3. November – *Herz-Jesu-Freitag – Hl. Martin v. Porres, Hl. Hubert, Hl. Pirmin –*
15.00 Uhr Gottesdienst zu Ehren des Herzen Jesu in Weißenau entfällt
17.00 Uhr Rosenkranz in Weißenau
19.00 Uhr Eucharistische Anbetung in Oberzell
Samstag, 4. November – *Hl. Karl Borromäus –*
11.00 Uhr Tauffeier in Weißenau
17.00 Uhr Beichtgelegenheit in Weißenau entfällt
19.00 Uhr Vorabendmesse in Oberzell
Sonntag, 5. November – *31. Sonntag im Jahreskreis –*
09.00 Uhr Eucharistiefeier in Gornhofen
10.30 Uhr Wortgottesfeier in Obereschach
10.30 Uhr Eucharistiefeier in Weißenau
18.00 Uhr Rosenkranz in Oberzell
19.00 Uhr Rosenkranz in St. Georg Untereschach
Montag, 6. November – *Hl. Leonhard v. Limoges –*
17.00 Uhr Rosenkranz in Weißenau
Dienstag, 7. November – *Hl. Willibrord –*
17.00 Uhr Rosenkranz in Weißenau
19.00 Uhr Eucharistiefeier in Gornhofen
(Ged. f. Hans Weishaupt u. Anna Garlik)
Mittwoch, 8. November
11.30 Uhr Rosenkranz in Weißenau
12.00 Uhr Eucharistiefeier in Weißenau
(Ged. f. Brunhilde Hingele)
18.00 Uhr Rosenkranz in Oberzell
19.00 Uhr Vortrag „Synodaler Weg in Deutschland" mit Pfarrer Fabian Ploneczka im Magdalenensaal in Weißenau
Donnerstag, 9. November – *Weihe der Lateranbasilika, Fest –*
08.30 Uhr Rosenkranz in Obereschach
09.00 Uhr Eucharistiefeier in Obereschach, anschließend eucharistische Anbetung
(Jahrt. f. Helga u. Josef Mehrle, Ged. f. Hubert Bröhm, Gabriele Rank, Josef Brugger, Georg Zembrod, u. Erwin Knoblauch)
17.00 Uhr Rosenkranz in Weißenau
Freitag, 10. November – *Hl. Leo der Große –*
17.00 Uhr St. Martin in Weißenau
19.00 Uhr Eucharistiefeier **in der Pfarrkirche St. Antonius** in Oberzell
Samstag, 11. November – *Hl. Martin –*
17.00 Uhr Beichtgelegenheit in Weißenau
17.30 Uhr St. Martin in Oberzell
19.00 Uhr Vorabendmesse in Gornhofen
Sonntag, 12. November – *32. Sonntag im Jahreskreis –*
09.00 Uhr Eucharistiefeier in Obereschach
10.30 Uhr Wortgottesfeier in Oberzell
10.30 Uhr Eucharistiefeier in Weißenau
11.00 Uhr Heilige Messe der portugiesischen Gemeinde in Obereschach
18.00 Uhr Rosenkranz in Oberzell
19.00 Uhr Rosenkranz in St. Georg Untereschach

Stiftung Liebenau

St. Maria Liebenau
St. Gebhard Hegenberg
Tel. (07542) 10-2031 Fr. Gerster
Tel. (07542) 10-2032 Fr. Falk

Sonntag, 05. November 2023
09:45 Uhr Eucharistiefeier in Liebenau
11:00 Uhr Eucharistiefeier in Hegenberg
Freitag, 10. November 2023
- kein Abendgottesdienst in Liebenau -

Informationen der weiteren Religionsgemeinschaften

Neuapostolische Kirche

Sie sind noch nie mit uns in Berührung gekommen? Sie kennen jemanden, der sich zum neuapostolischen Glauben bekennt?

Sie wissen, wo unser Kirchengebäude ist, aber Sie haben es noch nie betreten?
Sie kennen unseren Internetauftritt:
www.nak-ravensburg.de?

Wir freuen uns auf Sie.

Neuapostolische Gemeinde,
Kolpingstraße 24, 88069 Tettnang

Vereinsnachrichten

Laienspielgruppe Meckenbeuren e. V.
Mitglied im Bund Deutscher Amateurtheater gegründet 1946

Wir laden herzlich ein zu

Literaturkreis

Literaturkreis trifft sich am Dienstag, den 07. Nov. 2023 um 18 Uhr in den Lebensräumen für Jung und Alt in der Wohnanlage am Bahnhof**.**
Der Literaturkreis bespricht das Buch von **Daniela Krien „Die Liebe im Ernstfall"**.
Sie heißen Paula, Judith, Brida, Malika und Jorinde. Sie kennen sich, weil das Schicksal ihre Lebenslinien überkreuzte. Als Kinder und Jugendliche erlebten sie den Fall der Mauer, und wo vorher Grenzen und Beschränkungen waren, ist nun die Freiheit. Doch Freiheit, müssen sie erkennen, ist nur eine andere Form von Zwang: der Zwang, das eigene Leben selbst zu gestalten. Fünf Frauen, die das Leben aus dem Vollen schöpfen. Fünf Frauen, die das Leben beugt, aber keinesfalls bricht.
Wer mitdiskutieren möchte, ist herzlich zum oben genannten Termin eingeladen. Das Buch und die Autorin werden vorgestellt. Interessant sind auch die Erfahrungen und Sichtweisen der Teilnehmenden, die sie zu dem Inhalt einbringen können.
Leseplan für das Jahr 2023
05.12. Christiane Wünsche, Aber Töchter sind wir für immer
An diesem Termin werden die Bücher für das nächste Jahr ausgesucht.
Wir möchten darauf hinweisen, dass die ausgesuchten Bücher in der Gemeindebücherei Meckenbeuren vorrätig sind und ausgeliehen werden können.
Weitere Informationen: Henning Bock, Telefon 07542 / 1787

Heimat- und Trachtenverein „Montfort" Tettnang-Meckenbeuren

Der Vorverkauf beginnt

Am kommenden **Montag, 6. November**, beginnt der Vorverkauf bei der **Raiffeisenbank** (ehemals Genoba) **in Meckenbeuren** für alle 5 Theateraufführungen **„Die zauberhafte Glaskugel"** von Beate Irmisch. Die erste Aufführung ist jetzt nicht mehr weit. Auch in diesem Jahr spielen wir ausschließlich in der Karl-Brugger-Halle in Kehlen. Der Eintrittspreis beträgt 10 Euro.

Die Premiere findet am Sonntag, 12. November um 15.00 Uhr statt. Am darauf folgenden Wochenende spielen wir für Sie am Samstag, 18. November, 19.30 Uhr und am Sonntag, 19. November, 18.00 Uhr. Mit den Aufführungen am Samstag, 25. November, 19.30 Uhr und Sonntag, 26. November, 18.00 Uhr, schließen wir die Theatersaison ab.
Wir freuen uns heute schon auf einen kurzweiligen und lustigen Theaterabend, sowie auf viele begeisterte Zuschauer.

„Dein Vater, der schon hier Bürgermeister war, hat uns versprochen, dass wir hier bleiben können, solange wir wollen!" T. Schappert, R. Höllbacher, D. Auchter

SPD

SPD ging in Klausur
Am 21.10.2023 trafen wir uns zu unserer Klausurtagung. Das Thema war die Entwicklung der Themenschwerpunkte für die Kommunalwahl und die Europawahl 2024. Wir tagten von 10 Uhr bis 15 Uhr und legten fest, wie unser aktueller Flyer für die Wahlen aussehen wird. Über alle Themen wurde intensiv diskutiert und schließlich hatten wir die Themen für den Flyer gefunden - es wird um Bildung und Kinderbetreuung, kommunale Gesundheitsversorgung und den Dauerbrenner erschwinglichen Wohnraum gehen. Außerdem noch um weitere vier Themen, die noch nicht schlüssig ausformuliert sind. Zweiter Schwerpunkt unserer Tagung war es, Kandidaten für die Gemeinderatswahl zu finden. Auch dies gelang nach einer interessanten Diskussion. Nach einer abschließenden gemeinsamen Kaffeerunde trennten wir uns gegen 15.30, zufrieden mit der erfolgreichen Tagung.

SPD Stammtisch
Der nächste Termin ist am **Donnerstag, den 09.11.2023, 19:30 Uhr** Schloss Brochenzell

TSV Meckenbeuren

Abteilung Fußball, aktiv
Souveräner Heimsieg der Grün/Weißen
TSV Meckenbeuren – SV Weingarten 5:0 (1:0)
Tore: 3 x Jan Mathis, Ricco Matjas & Patrick Müller
Einen ungefährdeten Heimsieg landete die Reger/Altundal Elf gegen den SV Weingarten. Trotz der Ausfälle von Kapitän Ale Tschirdewahn, Markus Wörner, Fabian Kreuzer, Jonas Fischer, Ahmad Yosef, Nils Jansen, Thomas Reutlinger und Niklas Marschall zeigte die Mannschaft eine tolle Moral und besiegte die Gäste aus Weingarten auch in dieser Höhe hochverdient mit 5:0! **Klasse Jungs!** Am **Sonntag** gastiert die SG Argental auf der Winterhalter Sportanlage. Anpfiff der Partie ist bereits um **14:30 Uhr**!

Team II und III unterliegen
Die „Zwoite" und Team III unterliegen auch aufgrund der weiterhin angespannten Personalsituation beim FC Dostluk Friedrichshafen mit 1:5 (0:3) und 0:2 (0:0). Am Sonntag empfängt die zweite Mannschaft im Kreisliga A Duell um 12:45 Uhr den TSV Tettnang II, Team III duelliert sich bereits um 11:00 Uhr mit dem FV Langenargen II. Beide Teams hoffen in der aktuell schwierigen Lage auf die Unterstützung der Grün/Weißen Fans!

SGM Eschach-Brochenzell

Am vergangenen Sonntag bekam die SGM Eschach/Brochenzell Besuch von der SGM Dietmanns/Hauerz/Bellamont auf dem Sportplatz des VFL Brochenzell.
Nach dem knapp verlorenen Spiel letzte Woche gegen den TSV Tettnang, wollte die SGM EB an diesen Leistungen ansetzen und drei Punkte einfahren. Direkt nach Anpfiff, in der zweiten Spielminute gab es einen Foulfreistoß für die SGM Eschach/Brochenzell. Lisa Marek war es, die den Ball im langen Eck versenkte und so die Mannschaft in Führung brachte -1:0. Jedoch sah man, dass das kein leichtes Spiel werden sollte. Denn in der 12. Minute gab es eine Ecke für die Gegner. Durch Klärungsschwierigkeiten rutschte der Ball durch die Beine der SGM EB und die Gäste erzielten den Ausgleichstreffer. Bis zur Halbzeit hatten die Gegner die Heimmannschaft im Griff. Durch schnelles Dribbling kam es des Öfteren zu gefährlichen Chancen für die Gäste. Auch die Frauen der SGM EB kamen vors gegnerische Tor, doch es blieb hierbei ungefährlich. So ging es mit einem 1:1 in die Halbzeitpause. Nach der Halbzeit kam die SGM Eschach/Brochenzel ein wenig sortierter zurück. So war es Anna Patschke, die eine schöne Vorlage von der eingewechselten Carina Gragnato bekam und den Führungstreffer verwandelte - 2:1. Das weckte die Heimmanschaft auf. Kurz danach hatten sie weitere Großchancen auf ein nächstes Tor. Durch eine Ecke versuchte Leonie Bäumler per Kopf ihr Glück, doch der Ball ging an die Latte. In der 70. Spielminute kam es dann zu erneuten Klärungsschwierigkeiten vor dem Tor der SGM Eschach/Brochenzell. Diese nutzen die Gäste und erzielten erneut den Ausgleichstreffer - 2:2. Auch Carina Gragnato hatte eine Großchance auf ein Tor, doch der Ball ging an den Pfosten. In der 80. Minute war es dann der Gegner, der das 2:3 erzielte. Jedoch kam die SGM EB zurück. Durch einen erneuten Foulfreistoß für die Heimmanschaft verwandelte Anna Patschke das 3:3. Bis zum Ende blieb das Spiel spannend, doch die Partie endete mit einem 3:3.
Somit befinden sich die Frauen derzeit weiterhin auf dem 11. Tabellenplatz.

Vorschau:
Kommenden Sonntag, 05.11.2023 ist sind die Frauen der SGM Eschach/Brochenzell zu besuch beim Tabellenführer SV Immenried. Anpiff ist um 12:15 Uhr auf dem Sportplatz des SV Immenried.

B-Jugend:
U16/U17 SV Horgenzell – Union MBK 2:3
Im letzten Spieltag der Vorrunde gastierten die Unioner beim SV Horgenzell. Aufgrund der Tatsache, dass nur mit 9 Feldspielern gespielt wurde, hat sich die Personalsituation noch kurz vor Anpfiff entspannt. Noch bis morgens war man sich unsicher ob ein Spiel überhaupt mangels fehlender Spieler stattfinden kann. Die ungewohnte Formation führte anfangs noch zu einigen Unstimmigkeiten und taktischen Fehlern. So war es der SVH, welcher in der 22. Spielminute in Führung gehen konnte. Nach kleineren Anpassungen des Spielsystems lief es dann deutlich besser. Den Rückstand musste man dennoch mit in die Halbzeitpause nehmen. Im zweiten Durchgang spielten die Unioner wie ausgewechselt. Jeder ging an sein persönliches Limit und kämpfte für das Team. In der 50. Minute wurde Joker Jakob Kauer im Strafraum zu Fall gebracht. Den darauffolgenden Elfmeter verwandelte er kurzerhand selbst. Beflügelt vom Ausgleichstreffer erarbeiteten sich die Gäste Chance um Chance. Mit seinem zweiten Treffer in der 72. Minute, legte erneut Kauer den Grundstein für den ersten Sieg der Saison. Nur 3 Minuten später konnte nach einem stark getretenen Eckball Jacob Rietzler zur 3:1 Führung einnicken. Mit dem Schlusspfiff konnten die Gastgeber zwar noch den Anschlusstreffer erzielen, an der Niederlage konnte dieser aber auch nichts mehr ändern. Jetzt gilt es, die anstehende Pause zu nutzen um den Grundstein für eine hoffentlich erfolgreichere Spielzeit im neuen Jahr zu legen.

D-Jugend:
TSV Berg I – Union MBK I (4:2)
Der 7. Spieltag auf dem Kunstrasen in Berg war geprägt von Spannung und spektakulären Momenten, als der TSV Berg auf die Union MBK traf. Das Spiel endete schließlich mit einem 4:2-Sieg für TSV Berg. In der 7. Minute geschah ein unglückliches Eigentor nach einem Eckball von TSV Berg, was zu einem frühen Vorsprung für TSV Berg führte. Doch die Freude währte nicht lange, denn nur eine Minute später erzielte die Union den Ausgleich zum 1:1. In der 25. Minute kam es erneut zu einem Eigentor, dieses Mal nach einem Gewusel im Strafraum der Union. Doch auch diesemal konnte der TSV Berg sich nicht lange freuen, als die Union in der 27. Minute mit einen schönen Fernschuss in den Winkel den Ausgleich zum 2:2 erzielte. So ging es mit einem 2:2-Unentschieden in die Halbzeitpause.
Die zweite Halbzeit zeigte deutlich die Ermüdungserscheinungen bei Union MBK aufgrund der intensiven ersten Hälfte. TSV Berg konnte das Spiel dominieren und ging in der 43. Minute nach einem nicht geahndeten Foulspiel in Führung. In der 53. Minute baute TSV Berg die Führung weiter aus, diesmal nach einem individuellen Abwehrfehler der Union, und erhöhte auf 4:2. Insgesamt war es ein sehr intensives Spiel, bei dem viele Fouls nicht gepfiffen wurden, was für zusätzliche Spannung und Diskussionen sorgte.
Am Ende behielt TSV Berg die Oberhand und sicherte sich einen 4:2-Sieg gegen die Union MBK.

D-Jugend:
SV Oberteuringen II – Union MBK II
Leider musste der Gegner das Spiel - krankheitsbedingt - absagen und wird daher mit 3:0 für die Union gewertet.
Das war für die Spieler natürlich sehr schade, da es das letzte Spiel in dieser Runde war, gerne hätte man sich noch einmal sportlich gemessen. Punktgleich - nur mit einem schlechteren Torverhältnis - wird die Union MBK hervorragender zweiter in dieser Runde. Gratulation an alle Spieler für diese Leistung.
Wir Trainer sind stolz auf EUCH.

E-Jugend:
SV Oberteuringen I – Union MBK II (1:2)
Zum letzten Spiel in der Saison reiste die E2 zum SV Oberteuringen. Klar war, dass die Jungs von der Union nur dann eine Chance gegen den Tabellenzweiten haben, wenn sie von der ersten Minute an den Gegner unter Druck setzen und konzentriert sind. Genau diese Punkte haben die Jungs umgesetzt und von Anfang an gezeigt, dass es heute schwer für den SV Oberteuringen werden wird. Nach 10 Minuten mussten wir dann zwar einen 1:0 Rückstand in Kauf nehmen, konnten aber zwei Minuten später den verdienten Ausgleich erzielen und sind zu Beginn der zweiten Halbzeit mit 2:1 in Führung gegangen. Durch eine starke Teamleistung und einem stark spielenden Torwart konnte die E2 die Führung bis zum Schlusspfiff halten. Glückwunsch zum Sieg und dieser tollen Saison mit 4 Siegen und 3 Niederlagen. Da wir ausschließlich gegen ältere Jahrgänge gespielt haben, können sich die Ergebnisse sehen lassen. Weiter so!

E-Jugend: Union MBK EIII – TSB Ravensburg EI (1:4)
Im letzten Spiel vor der Winterpause setzte es erneut eine Niederlage.
Die Vorgabe gegen einen Gegner auf „Augenhöhe", möglichst lange die „0" zu halten, musste schon nach 23 Sekunden und dem ersten Torschuss begraben werden. Kaum auf dem Feld und schon wieder im Rückstand. Eigene offensiv Aktionen waren Mangelware und so musste man Mitte der ersten Hälfte noch das 0:2 schlucken. Mit diesem Ergebnis ging es dann auch in die Pause. In Halbzeit Zwei dann der Anschlusstreffer nach einem Eckball, Hoffnung kam auf. Doch nur 5 Minuten später konnte Ravensburg den alten Abstand wiederherstellen. Mit dem vierten Treffer war dann die Partie früh entschieden. Die Unioner kämpften weiter und gaben nie auf.
Trotz der vielen Rückschläge in der Serie gilt es festzuhalten, dass die Jungs sich ordentlich weiterentwickeln und jede Minute Spielpraxis wertvoll für sie ist. In all den Spielen gab es nie ein Aufgeben oder Resignation trotz teils deutlicher Ergebnisse. Weiter so, dran bleiben, Spaß haben.

E-Juniorinnen: Union EM1 gegen TSV Aitrach
Beim letzten Heimspiel spielten unsere E1-Juniorinnen gegen den TSV Aitrach. Nach einer eigentlich ausgeglichenen ersten Halbzeit in der die Gäste teilweise sehr hart in die Zweikämpfe gegangen sind, ging der TSV Aitrach in der letzten Minute mit 0:1 in Führung. Nach dem Wiederanpfiff ist unsere Mannschaft nicht gut in die weiter ruppig geführten Zweikämpfe gekommen und musste trotz sehr guter Torwartleistung 2 weitere Treffer zum 0:3 Endstand hinnehmen. Trotz der Niederlage wurde die mit Platz 5 und 10 Punkten erfolgreich abgeschlossene Saison bei Pommes und Fanta im Vereinsheim gefeiert.

E-Juniorinnen: Union EM2 gegen SV Deuchelried
Am letzten Spieltag konnte die Union den SV Deuchelried mit gleich zwei Mannschaften in Kehlen begrüßen.
Die Mädchen im F-Jugend Alter traten in einem Freundschaftsspiel im 5 gegen 5-Modus an. Dabei zeigte die Mannschaft ein einsatzstarkes Spiel mit vielen Toren. Das Spiel konnte mit 17:2 verdient gewonnen werden. Ein großer Dank an den Aushilfstrainer!
Anschließend fand das Punktespiel der 2. Mannschaft statt. Die personell geschwächte Mannschaft fand zu Beginn leider nicht in die Partie und lag in der 6. Minute bereits mit 0:3 zurück. Die Union konnte sich dann stabilisieren und zeigte Kampfgeist, doch drei weitere Tore der Gäste konnten bis zur Halbzeit nicht verhindert werden. Auch in der zweiten Hälfte machte der SV Deuchelried das Spiel. Die Union-Mädchen gaben zwar alles und fighteten geschlossen bis zum Schluss, doch am Ende musste man sich mit 0:13 geschlagen geben. Die tolle kämpferische Leistung des Teams macht aber Vorfreude auf die Rückrunde im Frühjahr 2024.

Musikverein Kehlen

Herbstschrottsammlung am 04. November 2023
Ab 8:30 Uhr wird in der Altgemeinde Kehlen, Lochbrücke sowie den Teilorten Liebenau, Hegenberg, Langentrog, Straß, Ottmarsreute, Madenreute, Untertennenmoos, Hirschach und in den Nachbarorten Kau, Walchesreute und Pfingstweid gesammelt. Der Sammelort ist wie gewohnt beim Schulhof in Kehlen. Das Sammelgut sollte möglichst erst am Samstagmorgen bis spätestens 08:00 Uhr gut sichtbar bereitgestellt werden. Es kann auch Material selbst angeliefert werden.

Bitte beachten Sie noch folgende Punkte: Bei Motoren, Heizöltanks und Ölöfen bitten wir Sie, das Altöl vorher restlos zu entsorgen, da wir sie sonst nicht annehmen können. Kühlschränke, Nachtspeicheröfen und Gefriertruhen werden von der Sammlung ausgeschlossen. Spül-, oder Waschmaschinen, Elektromaschinen werden hingegen gerne mitgenommen. Autobatterien werden kostenlos mitgenommen. **Schrottautos werden leider nicht angenommen.**
Bei Fragen oder größeren Mengen stehen Ihnen Florian Assfalg, Telefon 0160 96647197 sowie Hermann Stocker, Telefon 01575 4019055 gerne zur Verfügung.

SV Kehlen

Abteilung Fußball
Kehlen spielt Unentschieden gegen Baienfurt
Nichts geworden ist es mit dem Vorhaben, mit einem Heimsieg den letzten Platz zu verlassen. Dabei wäre im Spiel gegen Baienfurt die Möglichkeit zum Sieg gegeben, denn in der zweiten Hälfte drängte Kehlen auf das Baienfurter Tor. Der erlösende Siegtreffer wollte aber nicht mehr fallen.
SV Kehlen – SG Baienfurt **1:1** (1:0)
Schiedsrichter: Hüseyin Demirci (Bad Saulgau).
Tore: 1:0 Amin Gebhard (34.), 1:1 Joshua Wucher (73.). Zuschauer: 200.

Eine weitere Niederlage erlitt Kehlens Zweite, Dabei brachen drei Tore in kurzer Zeit vor der Halbzeitpause das Genick.
SV Kehlen II – SG Baienfurt II **1:4 (0:3)**
Schiedsrichter: Hubert Löw (Tettnang).
Tore: 0:1 Christian Steeb (25.), 0:2 Leon Geng (28.), 0:3 Fabian Kaplan (33.), 1:3 Martin Schreiner (50.), 1:4 Leon Geng (55.)

Am Wochenende kommt Tabellenführer Vogt nach Kehlen
Mit beiden Mannschaften spielt der SVK am Sonntag gegen den SV Vogt. Der letztjährige Aufsteiger führt die Tabelle nach 13 Spieltagen an und ist auf einem guten Wege zum Durchmarsch. Der SV Kehlen versucht sich ein weiteres Mal an einem Heimsieg.
Spielbeginn 14:30 Uhr (Bezirksliga) und 12:45 Uhr (Zweite Mannschaften).

Narrenzunft Brochenzell

Start in die Fasnet 2024
Liebe Narrenfreunde, es isch wieder soweit,
Humpishausen startet in die fünfte Jahreszeit.
Die Narrenzunft lädt alle Mitglieder
ob jung, ob alt, ob groß oder klein
zur Fasnetseröffnung am 11.11.23 ein.
Im Schloss in Brochenzell
beginnen wir um 19:31 Uhr mit den Ehrungen.
Danach noch Musik und ein gutes Glas Wein,
wir freuen uns auf ein gemütliches Beisammensein.

!!!NEU!!! – Im Anschluss an die Ehrungen Aftershowparty im Fuhrmannskeller!
INTERNE VERANSTALTUNG
NUR FÜR MITGLIEDER!!
Wir freuen uns auf euch!
Eure Vorstandschaft
www.narrenzunft-brochenzell.de
TRH

VfL Brochenzell

Der VfL Brochenzell e.V. trauert um sein Ehrenmitglied

Manfred (Manne) Jäger

Mit großer Betroffenheit müssen wir Abschied nehmen von unserem Ehrenmitglied Manne Jäger.
Manne engagierte sich von Beginn seiner Mitgliedschaft in außerordentlichem Maße für den Verein.
Hier war er bis zuletzt Mitglied in den Abteilungen Fußball für Junggebliebene und Boccia.
Bis vor kurzem hat er noch für die Aktiven die Spielberichte geschrieben und auch immer wieder als Stadionsprecher die Heimspiele begleitet. Aber am meisten lag ihm immer die Jugendarbeit am Herzen, hier hinterlässt er die größten Fußstapfen.
Die Aufgaben, die Manne in all den Jahren für den VfL übernommen hatte, wurden von ihm mit Herzblut ausgeführt.
Für seine Verdienste wurde er mit den Vereinsnadeln in Silber und Gold geehrt, der WFV-Nadel in Bronze und der WLSB-Nadel in Bronze. Darüber hinaus erhielt er die DFB-Nadel, und für sein besonderes Engagement in der Jugendarbeit den DFB-Sepp Herberger Preis.
Am 13.10.2012 wurde Manne Jäger zum Ehrenmitglied des VfL Brochenzell e.V. ernannt.
Mannes Tod bedeutet einen unfassbar großen Verlust für uns. Es ist unvorstellbar, dass Mannes Platz auf der Terrasse leer bleiben wird!
In ehrendem Gedenken nehmen wir Abschied von unserem Vereinskammeraden und unser Mitgefühl gilt allen Angehörigen.
Im Namen aller Vorstände und aller Mitglieder des VfL Brochenzell e.V.
Petra Spornik

Einladung
Liebe Mitglieder,
am **Freitag, 17.11.2023** findet im Vereinsheim „Wirtshaus im Schussental" in Brochenzell unsere diesjährige Jahreshauptversammlung des VfL Brochenzell e.V. statt.
Beginn ist um 20.00 Uhr
Tagesordnung
1. Begrüßung
2. Bericht des Vorstands Finanzen
3. Berichte der Abteilungen
4. Vereinssatzung
5. Entlastungen
6. Anträge
7. Verschiedenes
8. Ehrungen

Anträge sind spätestens 3 Tage vor der JHV bei einem der Vorsitzenden schriftlich einzureichen, oder per E-Mail an geschaeftsstelle@vfl-brochenzell.de
Zeigt eure Verbundenheit zu unserem Verein durch eure Teilnahme! Wir freuen uns, viele Mitglieder begrüßen zu können!
Im Namen der Vorstände
Petra Spornik

Abteilung Breitensport
In den Winter mit „Taijiquan"
In den letzten Jahren hat Tai-Chi-Chuan im sportmedizinischen, psychologischen und philosophischen Bereich weltweit Interesse erlangt.
Die Tai-Chi-Übungen sehen aus, als würden sie in Zeitlupe oder unter Wasser ausgeführt. Die sanften, langsamen, gleichmäßigen und ruhigen Bewegungen eigenen sich selbst für ältere und körperlich schwächere Menschen. Insgesamt besteht Tai-Chi-Chuan aus 37 Grundübungen die alle erlernbar sind. Diese auszuführen bedeutet jedoch eine Menge Übung und Erfahrung. Deshalb begeben sich viele Menschen in die Obhut einer Tai-Chi-Lehrerin, eines Tai-Chi-Lehrers oder eines Tai-Chi-Meisters. Unter dieser Anleitung werden die Bewegungen und Abläufe korrigiert und auf die geistig-seelischen Inhalte hingewiesen.
Das Tai-Chi-Chuan hat 3 Hauptaspekte: Gesundheit, Selbstverteidigung und Meditation. Es wirkt sich positiv auf unser Gesamtbefinden aus, denn wir haben es mit einer Bewegungslehre der traditionellen chinesischen Medizin zu tun. Das komplexe Übungssystem zielt auf die Ganzheit des menschlichen Wesens.
Wer regelmäßig Tai-Chi-Chuan übt, erreicht die Harmonie aller Kräfte von Körper, Seele und Geist. Da die Bewegungen frei von Leistungsdruck, Kraft und Härte vorgenommen werden, können diese therapeutischen Übungen kann mit keiner anderen Sportarten verglichen werden.
Tai-Chi-Chuan hilft Stress zu bewältigen und zu innerer Ruhe und Ausgeglichenheit zu finden.
Am Dienstag, den 14.11.23 startet ein neuer Kurs mit 10 Einheiten. Wir treffen uns um 19:00 Uhr in der Aula der Eugen-Bolz-Schule in Brochenzell. Der Zugang zur Aula ist rechts unterhalb des Vorbaus der Eugen-Bolz-Schule zu finden.
Die Kosten für 10 Einheiten betragen für Vereinsmitglieder 40,– EUR bzw. 55,– EUR für Nichtmitglieder. Dieses ist ein Kurs im Rahmen der Kooperation des TSV Meckenbeuren, SV Kehlen und VfL Brochenzell.
Die Anmeldung erfolgt über Petra Weber (Taijiquan Lehrerin) unter 0151/2727 2127

Soldatenkameradschaft Brochenzell

Einladung zum Stammtisch

Auf vielfachen Wunsch wurde beschlossen, den Stammtisch der Soldatenkameradschaft Brochenzell monatlich durchzuführen. Wir treffen uns ab sofort jeden ersten Dienstag im Monat um 19:00 in der Sportsbar (VfL Vereinsheim). Der nächste Stammtisch findet somit am 7.11.2023 statt. Natürlich sind nicht nur Mitglieder, sondern alle willkommen, die sich für die Soldatenkameradschaft Brochenzell interessieren Über eine rege Beteiligung würden wir uns sehr freuen.
Der Vorstand

Kreislandfrauen Tettnang

Tobias Gnacke kommt mit „Wer jagt gewinnt" nach Laimnau

Die Landfrauen Langnau/Laimnau laden zu einem Kabarett-Abend in die Argentalhalle nach Laimnau ein. Eine Show mit Parodie, Bauchreden, Quatsch und jeder Menge Musik. Die Veranstaltung findet am Samstag, 11.11.2023 um 19:30 Uhr statt. Einlass ist ab 18:30 Uhr. Karten gibt es für 19 Euro bei Gierers Bauernlädele in Oberdorf, bei Geli Hund, Tel. 07543 500691, Moni Bentele, Tel. 07528 915756, Elisabeth Lanz, Tel. 07543 8226 und Uschi Gierer, Tel. 07528 2944.

Jahrgänger

Jahrgang 1943 Meckenbeuren

Hallo liebe Jahrgängerinnen und Jahrgänger
Es ist soweit, wir haben zweimal das Schwabenalter erreicht. Wir sind die neuen 80er, dass ist doch wunderbar.
Wann feiern wir? Am 09.11.2023 um 16:00 Uhr.
Wo feiern wir? Natürlich bei Linde in der „Alte Schussen" in Kehlen.
Beginnen werden wir das Treffen mit einem Stehwempfang.
Lasst euch überraschen!
Mit freundlichen Grüßen, Werner und Harald.

Was sonst noch interessiert

Bodensee-Oberschwaben-Bahn GmbH & Co. KG

BOB-Züge fahren bis auf Weiteres nicht mehr zum Hafenbahnhof

Die Deutsche Bahn hat gestern Nachmittag kurzfristig bekanntgegeben, dass der Bahnhof Friedrichshafen Hafen aufgrund von Infrastruktur-Problemen bis auf Weiteres nicht mehr angefahren werden kann. Das betrifft auch die Bodensee-Oberschwaben-Bahn (BOB). Die Züge der BOB enden und beginnen deswegen bis auf Weiteres in Friedrichshafen Stadt. Wann der Bahnhof wieder geöffnet werden kann, ist nicht bekannt. Fahrgäste können zwischen Friedrichshafen Stadt und Friedrichshafen Hafen die Stadt- und Regionalbusse nutzen.

Kleiner Tipp von uns für Sie

E-Mail

E-Mail ist ein Substantiv und wird deshalb - wie alle Substantive - mit großem Anfangsbuchstaben geschrieben. *Mail* ist auch ein Substantiv (innerhalb einer Zusammensetzung mit Bindestrich) und wird deshalb ebenfalls großgeschrieben.

E und *Mail* werden mit Bindestrich verbunden, da Einzelbuchstaben generell mit Bindestrich „angekoppelt" werden: *T-Shirt, U-Bahn*

GESCHÄFTSANZEIGEN

100 Jahre Jubiläums Aktionen
Schwebeschirm Sombrano
Sonnenschirm Alu Smart
Jubiläumsmarkise
Über 1000 m² Ausstellungsfläche
RAVENSBURG – Deisenfangstr. 61 · Tel. 07 51-36 63 90
Geöffnet: Mo. – Fr. www.fischinger-markisen.de
fischinger markisen
seit 100 Jahren

Jetzt NEU:
Lesen Sie Ihr Mitteilungsblatt **digital**!
Sie haben die Wahl: wie gewohnt druckfrisch in Ihrem Briefkasten oder digital und damit jederzeit und überall abrufbar.
Jetzt umstellen unter: **www.duv-wagner.de/digital**

Druck + Verlag WAGNER
Druck + Verlag Wagner GmbH & Co. KG | Max-Planck-Straße 14 | 70806 Kornwestheim | 07154 8222-20 | abo@duv-wagner.de

HALLO,
WIE GEHT'S
EIGENTLICH DEM REST DER WELT?
ALS HILFS- UND MENSCHENRECHTSORGANISATION LEISTEN WIR SOLIDARISCHE HILFE IM GLOBALEN HANDGEMENGE. JETZT SPENDEN! **WWW.MEDICO.DE**
medico international

Anzeigenauftrag

Alle Informationen zu Privatanzeigen finden Sie hier: www.duv-wagner.de

Anzeigenauftrag für das Amts- und Mitteilungsblatt der Gemeinde(n) **Meckenbeuren**

per Mail	anzeigen@duv-wagner.de
per Telefon	07154 8222-70
per Fax	07154 8222-15
per Post	Druck + Verlag Wagner GmbH & Co. KG, Max-Planck-Straße 14, 70806 Kornwestheim

Meine Anzeige soll in der/den Kalenderwoche(n) erscheinen:

- ❑ einmalig
- ❑ wöchentlich
- ❑ 14-täglich
- ❑ monatlich

Anzeigentext Bitte am PC oder in DRUCKSCHRIFT ausfüllen!

Zusätzlich sende ich Ihnen diese Dokumente:
- ❑ Logo
- ❑ Grafik/Bild
- ❑ Gestaltungsvorgabe
- ❑ Alte Anzeige

Format

- ❑ 2-spaltig (90 mm breit)
- ❑ 4-spaltig (187 mm breit)
- ❑ ca. _____mm hoch (Mindesthöhe 30 mm)

Rechnungsanschrift:

Firma, Name

Telefon für Rückfragen

Straße, Hausnummer

Fax

PLZ, Ort

E-Mail für Rechnungsversand

❑ Rechnung per Lastschrift

Hiermit ermächtige ich Druck + Verlag Wagner GmbH & Co. KG, 70806 Kornwestheim, zu Lasten des nachstehend angegebenen Kontos mittels Lastschrift den Rechnungsbetrag der obigen Anzeige einzuziehen.

DE _____ IBAN

Ort, Datum, Unterschrift

❑ Rechnung per Überweisung

Einwilligungserklärung: Für den Schutz Ihrer personenbezogenen Daten haben wir alle technischen und organisatorischen Maßnahmen getroffen, um ein hohes Schutzniveau zu schaffen. Wir halten uns dabei strikt an die Datenschutzgesetze und die sonstigen datenschutzrelevanten Vorschriften. Ihre Daten werden ausschließlich über sichere Kommunikationswege an die zuständige Stelle übergeben. Zur Bearbeitung Ihres Anliegens werden personenbezogene Daten von Ihnen erhoben wie z.B. Name, Anschrift, Kontaktdaten sowie die notwendigen Angaben zur Bearbeitung. Die Verwendung oder Weitergabe Ihrer Daten an unbeteiligte Dritte wird ausgeschlossen. In dem Fall eines gebührenpflichtigen Vorgangs übermitteln wir zur Abwicklung der Bezahlung Ihre bezahlrelevanten Daten an den ePayment-Provider. Mit Ihrer Unterschrift erklären Sie sich einverstanden.

Druck + Verlag WAGNER

HOPFENGUT
N°20

Wieder abends für Euch geöffnet!

kommt essen, genießen, erleben

ab 1. November

www.hopfengut.de

STELLENANGEBOTE

Wie Sie die Zukunft sinnvoll mitgestalten?
Mit einer Anstellung bei uns!

Die IKT ist ein spezialisiertes Unternehmen in den Bereichen Daten-, Elektro-, Sicherheits- und Medientechnik. Unsere Lösungen sorgen für eine zuverlässige, hochwertige und vernetzte Infrastruktur, die kommerzielle Gebäude intelligent und zukunftsfähig machen.

Elektrotechnikermeister (m/w/d)
Elektrotechniker (m/w/d)
Elektroniker (m/w/d)
und Weitere!

Wir freuen uns auf Ihre Bewerbung!
Alle Stellenangebote finden Sie online.

IKT
Infrastruktur für das digitale Unternehmen

IKT RZ Bau GmbH
Eugenstrasse 37
88045 Friedrichshafen

Ihre Ansprechpartnerin:
Heike Hölzle
+49 7541 3862 18

Jetzt bewerben unter
personal@ikt-rzbau.de

Ihre Anzeige im Mitteilungsblatt
treffsicher – verbrauchernah – erfolgreich – preiswert!

inlingua

Wir bauen unser Verwaltungs- u. Beratungsteam weiter aus und suchen

Verwaltungsmitarbeiter (m/w/d) für Integrationskurse

in Vollzeit. Ihre Aufgaben umfassen u.a. folgende Tätigkeiten:
- Organisation und Durchführung von Beratungsgesprächen mit Kursanmeldungen
- Unterstützung bei Organisation von Prüfungen
- Eigenständige Erledigung von Büro- und Verwaltungsarbeiten rund um unsere Sprachkurse
- Fristgerechte Meldungen an Behörden
- An- und Abwesenheitsdokumentationen etc.

Idealerweise verfügen Sie über Erfahrung im BaMF-Bereich eines Sprachkursträgers und/oder haben eine abgeschl. kaufmännische Ausbildung mit Berufserfahrung in Büro/Verwaltung. Freude im Umgang mit internationalen Kunden setzen wir voraus, ebenso gute Englischkenntnisse, weitere Fremdsprachen sind von Vorteil. Sie arbeiten verantwortungsbewusst, eigenständig und strukturiert und haben sehr gute Office-Skills. Die Bereitschaft zum Einsatz sowohl in Friedrichshafen als auch in Ravensburg sollte gegeben sein.
Es erwartet Sie ein angemessenes Gehalt, nette Kolleginnen und ein Arbeitsplatz direkt am See.

Wir freuen uns auf Ihre vollständige Bewerbung, bitte per Mail an schott@inlingua-friedrichshafen.de

inlingua Sprachcenter | Bahnhofplatz 1 | 88045 Friedrichshafen

Für unseren Standort Oberteuringen suchen wir zum nächstmöglichen Zeitpunkt:

ihse.

Produktionsmitarbeiter (m/w/d)

Voll- oder Teilzeit, zunächst befristet für 6 – 12 Monate

Interessiert? Alle wichtigen Informationen zur Stelle erhalten Sie über den nebenstehenden QR-Code.

IHSE GmbH ■ Benzstraße 1 ■ 88094 Oberteuringen
www.ihse.de ■ karriere@ihse.de ■ +49 7546 9248-51

Reinigungskräfte für Grundschule in Friedrichshafen Stadtmitte gesucht!

Zum **01. Dezember 2023** suchen wir für die Reinigung einer Grundschule zuverlässiges Reinigungspersonal.

Arbeitszeit: Montag bis Freitag ab ca. 15:00 Uhr geringfügig oder sozialversicherungspflichtig angestellt.

Pünktlicher und fairer Lohn garantiert sowie Fahrkostenzuschuss.

Wir freuen uns über Ihre Bewerbung per Telefon oder E-Mail.

Gerold Bruggner Gebäudeservice GmbH
Leustetter Straße 9, 88699 Frickingen
Tel.: 07554 9864990
E-Mail: Info@Bruggner.com
www.bruggner.com

Gerold BRUGGNER Gebäudeservice GmbH

Wir suchen ab sofort
Reinigungskräfte (m/w/d)
für Objekte in Friedrichshafen und Umgebung
in Teilzeit oder auf Minijobbasis

A.H.S
Hausmeisterservice · Gebäudereinigung

Appenzellerstr. 10 - 88045 Friedrichshafen
Tel. 0170 / 3884170 oder 0 176 / 38172343

TAXI FUHRMANN
www.taxifuhrmann.de

Wir stellen ein: Taxifahrer (m/w/d)
- alle Altersklassen -

Bereich Friedrichshafen / Meckenbeuren / Tettnang
Vollzeit / Teilzeit / Minijob

Voraussetzungen: Führerscheinklasse B +
Fahrgastführerschein (derzeit ohne Ortskundeprüfung zu bekommen)

bewerbung@taxifuhrmann.de +49 (0) 7541 27777

WIR KÖNNEN HELFEN.

Arbeiten von Mo – Sa, direkt vor der Haustüre als Zusteller (m/w/d)

Wir freuen uns auf Sie
Merkuria Zustelldienst
Tel: 0751 2955-1666
Mail: info@merkuria.de
Website: www.merkuria.de

Schwäbische Zeitung

IMMOBILIENMARKT

Immobilienvermittlung aus Leidenschaft. Zuverlässig seit 1976.

Persönlich, engagiert und kompetent vermitteln wir gerne auch Ihre Immobilie. Kontaktieren Sie uns für ein unverbindliches Erstgespräch.

Steffen MAIER IMMOBILIEN
DIN EN 15733 zertifiziert nach Immobilienmakler
DIA-IM-090 - DIAZert
Bismarckstraße 8 · 88045 Friedrichshafen
Tel. +49 7541 23570 · www.immo-maier.de

Capital

MAKLER-KOMPASS
HEFT 10/2022

Top-Makler Friedrichshafen

★ ★ ★ ★ ★

Höchstnote für
Volksbank Friedrichshafen-Tettnang Immobilien

IM TEST: 3.094 Makler GÜLTIG BIS: 11/23

Top-Bewertung.
Top-Beratung.
Top-Verkauf.

Morgen kann kommen.
Wir machen den Weg frei.

Vertrauen Sie uns!

Sie erreichen uns telefonisch unter **07542 989-111**

Immobilien GmbH & Co. KG
ein Tochterunternehmen der
Volksbank Friedrichshafen-Tettnang

MIETGESUCHE

Suchen barrierefreie 3. Zi- EG Wohnung.
Tel: 0179/4994761

KFZ-MARKT

HYUNDAI
Vertrags- und Servicepartner

Seit 1960 Ihr zuverlässiger Partner
• Verkauf • Kundendienst • Ersatzteile
• Unfallinstandsetzung • Leasing und Finanzierung

AUTO-KIRCHMAIER GmbH
Meckenbeuren-Liebenau, Tel. 0 75 42 / 94 27-0,
www.autohaus-kirchmaier.de

GESCHÄFTSANZEIGEN

Jede Woche INFO-Vorträge: Bad oder Heizung

Zerlaut
Badmanufaktur · Wärme · Spenglerei

Anmeldung:
zerlaut.de/vortraege
07544 / 95 193 95
info@zerlaut.de

Innenraum komplett!

SCHWARZENBACHER
Schützt und schmückt mit Farbe
der Malerbetrieb

SCHÜTZT UND SCHMÜCKT MIT FARBE ☎ (0 75 42) 47 44
www.maler-schwarzenbacher.de

Kitchen Fee Catering

Schachenstraße 4/1
88074 Meckenbeuren
info@kitchen-fee-catering.de

www.kitchen-fee-catering.de

PflegeHilfe
Leben neu organisiert

Individuelle Betreuung und Pflege zu Hause

Stundenweise Haushaltshilfe

24 Stunden Betreuung und Pflege

Ralf Petzold (Inhaber) - Rufen Sie uns an:
07528-9218178 - Werktags 8 bis 20 Uhr
kontakt@pflegehilfe.plus **www.pflegehilfe.plus**

Weniger ist leer.

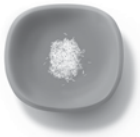

Mitglied der actalliance
Brot für die Welt

INFO-Abend
„Energiesysteme mit Zukunft“
Mittwoch 08.11.2023 um 17 Uhr:
Neues Heizungsgesetz – Was nun?

Zuschuss 2022: bis 40%

- Wie erreiche ich maximale Energieautarkie (Unabhängigkeit)?
- Wie halbiere ich den staatl. Energiepreisdeckel um bis zu 50 %?
- Wie werde ich unabhängig von den Energiekonzernen RWE, ENBW, Vattenfall und EON?
- Kann ich mit einer Wärmepumpe und einer Photovoltaikanlage kostenlos heizen?
- Ist eine 100 % Eigenstromerzeugung möglich?
- Wie komme ich an gigantisch hohe staatl. Fördermittel?

Referent:
Thomas Häuser
Meister SHK,
Projektleiter Wärme
und „Klimacoach“

Thomas Zerlaut GmbH & Co KG
Bahnhofstr. 15
88048 Friedrichshafen - Kluftern

Anmeldung:
zerlaut.de/vortraege
07544 / 95 193 95
info@zerlaut.de
www.zerlaut.de

Zerlaut
Badmanufaktur · Wärme · Spenglerei

Ihre Wünsche sind unsere Ziele

Besondere Menschen brauchen besondere Pflege!!

- **24-Std.-Rufbereitschaft**
- Alle Leistungen der Pflegeversicherung und der Behandlungspflege
- Beratungsgespräch bei Geldleistung

ZEITPUNKT Pflege nach Maß
Mobiler Pflegedienst

Florian Köhl
Benzstraße 9
88074 Meckenbeuren
www.koehl-zeitpunkt.de

Tel. 0 75 42 / 40 60 00

DÄCHER VON BRAIG GmbH
Wir bilden aus!
Mitglied der Dachdecker-Innung

Ihr Meisterbetrieb vor Ort!

- Ziegeldacheindeckung
- Balkonsanierung
- Dachbegrünung
- Flachdachabdichtung
- Terrassensanierung
- Blecharbeiten
- Tiefgaragenabdichtung
- Asbestsanierung
- Dachwartungen

Dächer von Braig GmbH
Bucherweg 12
88255 Baienfurt

Telefon +49 (0) 751 - 63741
E-Mail info@daecher-von-braig.de
Internet www.daecher-von-braig.de

Gezielt und günstig werben!

BayWa
Baustoffe

Besuchen Sie unsere große Ausstellung für Fliesen und Bodenbeläge

Immer ein gutes Baugefühl

Kontaktieren Sie Ihre persönliche Ansprechpartnerin:

Laura Kempf
Fachberaterin Fliese

Mooswiesen 14
88214 Ravensburg
Tel.: 0751 36324-79
laura.kempf@baywa.de

KWG Solidtec Vinyl

Trend Vogue Cement Steelgrey. Integrierte Trittschalldämmung, geeignet für Wintergärten, bodentiefe Fenster und schwere Möbel, wasserfest. Format: 94 x 47 x 5 mm Art. 2026862

Dimensionsstabil, bis 400 m² (20 x 20 m) raumübergreifend ohne Übergangsschienen zu verlegen.

m² 34,95

Angebot in Euro, inkl. gesetzlicher MwSt., gültig bis 30.11.2023, nur solange der Vorrat reicht, nur gültig für BayWa AG Baustoffe in Ravensburg.

Machen Sie Schlagzeilen!

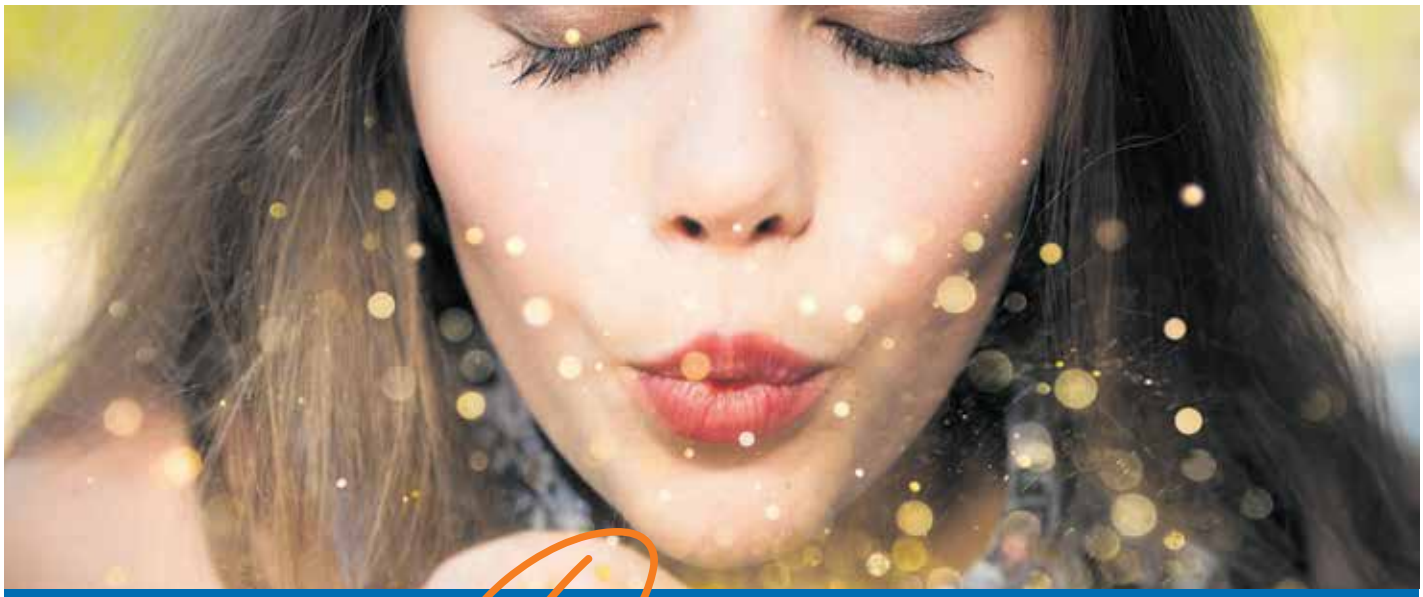

Dein
WUNSCHERFÜLLER
UNSERE SPENDENAKTION
Jetzt bewerben

Raiffeisenbank
Oberteuringen-Meckenbeuren eG

Werben mit Erfolg

VERSCHIEDENES

+++ VERMISST +++ VERMISST +++ VERMISST +++

KATZE ENTLAUFEN. Am Donnerstag, 26.10.23 beim Pensionsstall Lohner entlaufen. Zutraulich, hört auf den Namen „Ginger". Befindet sich im Moment in einer für sie völlig fremden Umgebung. Hält sich vermutlich im Waldgebiet Lohner Richtung Untereschach auf. Wir sind für jeden Hinweis dankbar.
Unsere Telefonnummer: **0152 243 29566**

+++ VERMISST +++ VERMISST +++ VERMISST +++

VERANSTALTUNGEN