MECKENBEUREN
Bodenseekreis

Gemeindenachrichten

50. Jahrgang | Samstag, den 27. Januar 2024 | Nummer 4

Gemeindebücherei Meckenbeuren im Rathaus

Das neue Veranstaltungsprogramm für den Frühling/Sommer 2024

Freuen Sie sich auf ein abwechslungsreiches Veranstaltungsprogramm für junge Leserinnen und Leser in der Gemeindebücherei. Ein Überblick:

Bücherwürmchen (0 bis 2 Jahre)
Termine: Montag, 05.02., 18.03., 29.04. und 03.06., jeweils von 9.30 bis 10.15 Uhr

Kamishibai Erzähltheater (2 bis 3 Jahre)
Termine: Dienstag, 06.02., Donnerstag, 21.03., Dienstag, 30.04. und Donnerstag, 13.06., jeweils von 16.00 bis 16.45 Uhr

Bilderbuchkino (4 bis 6 Jahre)
Termine: Mittwoch, 21.02., Dienstag, 09.04., Mittwoch, 15.05. und Donnerstag, 27.06., jeweils von 16.00 bis 16.45 Uhr

KINDER STIFTUNG BODENSEE

Vorlesenachmittage (ab 5 Jahren)
Termine: Mittwoch, 24.01., Donnerstag, 22.02., Mittwoch, 20.03., Donnerstag, 18.04., Mittwoch, 22.05. (Pfingstferien) und Donnerstag, 20.06., jeweils ab 16.00 Uhr

Leseanfänger*innen (1. Klasse)
Termin: Mittwoch, 17.04.,
16.00 bis 16.45 Uhr

Weitere Informationen zu den Veranstaltungen unter www.meckenbeuren.de/buecherei

Wichtiger Hinweis: Bitte melden Sie Ihr Kind immer **erst zwei Wochen vor der jeweiligen Veranstaltung** persönlich in der Bücherei, per Mail über buecherei@meckenbeuren.de oder telefonisch über 07542/403-140 an.

Der Jahresbericht 2023 ist da

Wir freuen uns, Ihnen den aktuellen Jahresbericht der Gemeinde vorstellen zu dürfen. Sie sollten ihn, zusammen mit ihrem Gemeindeblatt, heute in Ihrem Briefkasten finden.

In elf Kapiteln, mit kurzen Texten und vielen Fotos, zeigt Ihnen der Bericht, was im vergangenen Jahr in der Gemeinde los war und an welchen Projekten Gemeindeverwaltung und Gemeinderat gearbeitet haben.

Wenn Sie kein Exemplar erhalten haben, melden Sie sich gerne bei Lisa Heinemann (l.heinemann@meckenbeuren.de).

Wir wünschen viel Spaß beim Lesen!

Bereitschaftsdienste

Polizei **110**

Feuerwehr **112**

Ärztlicher Bereitschaftsdienst
Tel.: 116117, www.kvbawue.de/buerger/notfallpraxen/
Wochenende und Feiertage:
Notfallpraxis am Krankenhaus Tettnang, 10 - 16 Uhr
(ohne Anmeldung) oder Tel. 07541/19222

Fieberambulanz für Patienten mit Atemwegsinfektionen
Samstag, Sonntag, Feiertage: Tel. 116117

Kinderärztlicher Notfalldienst
Einheitliche Rufnummer für den Kinderärztlichen Notdienst im Notfalldienstbezirk „Tettnang/Meckenbeuren": Tel. 116117
Mo - Fr 19.00 - 8.00 Uhr,
Sa, So, Feiertage 8.00 - 8.00 Uhr

Zahnärztlicher Notfalldienst:
Tel. 0761/120 120 00

Tierärztlicher Notfalldienst: Tel. 07542/938720

Apothekendienst:
tagesaktuell zu erfragen unter Tel. 0800 0022833

Störungen in der Straßenbeleuchtung
Störungsnummer Regionalwerk 0800 9379-299

Impressum

Herausgeber:
Gemeinde Meckenbeuren
Theodor-Heuss-Platz 1, 88074 Meckenbeuren
Telefon (07542) 403-225, Telefax (07542) 403-27225
www.meckenbeuren.de

Verantwortlich für den amtlichen Teil:
Bürgermeister Georg Schellinger oder sein Vertreter im Amt.

Verantwortlich für die Mitteilungen der kath. Kirchengemeinde Meckenbeuren, Brochenzell und Kehlen: Pfarrer Josef Scherer

Verantwortlich für die Mitteilungen der ev. Kirchengemeinde Meckenbeuren: Pfarrer Peter Steinle

Weitere Inhalte:
Für übernommene Beiträge ist der Autor, bzw. der jeweilige Leiter der Institution oder des Vereins verantwortlich.

Verlag:
Druck + Verlag Wagner GmbH & Co. KG
Max-Planck-Straße 14 | 70806 Kornwestheim

Layout & Satz:
07154 8222-60 | layout@duv-wagner.de
Redaktionsschluss: Dienstag, 12 Uhr

Gewerbliche Anzeigen:
07154 8222-70 | anzeigen@duv-wagner.de
Anzeigenschluss: Mittwoch, 12 Uhr
Katharina Härtel (verantwortlich)

Auflage & Erscheinungsweise:
6.650 Exemplare, Wöchentlich am Samstag

Mediadaten: www.duv-wagner.de/meckenbeuren

Fragen zur Zustellung:
07154 8222-30 | reklamation@duv-wagner.de.
Es gelten die AGB der aktuell gültigen Preisliste von Druck + Verlag Wagner GmbH & Co. KG und werden auf Wunsch zugesandt.

Öffnungszeiten der Gemeindeverwaltung

Rathaus
Montag – Freitag 08.00 bis 12.00 Uhr
Donnerstag 14.00 bis 18.00 Uhr

Bücherei
Dienstag durchgehend 09.00 bis 18.30 Uhr
Mittwoch 09.00 bis 11.30 und 14.30 bis 18.00 Uhr
Donnerstag 09.00 bis 11.30 und 14.30 bis 18.00 Uhr
Freitag 14.30 bis 18.30 Uhr

Jugendcafé
Mittwoch 16 - 17 Uhr Schnupper-Juca für 10- und 11-Jährige
Mittwoch 17 - 20 Uhr Jugendcafé
Freitag 17 - 21 Uhr Jugendcafé

Gemeindeverwaltung Meckenbeuren
Theodor-Heuss-Platz 1
88074 Meckenbeuren
www.meckenbeuren.de
Telefon: +49 (0)7542 403-0
Fax: +49 (0)7542 403-100
E-Mail: rathaus@meckenbeuren.de

WEITERE ÖFFNUNGSZEITEN:

Wertstoffhof Meckenbeuren (Dieselstraße 15)
Montag und Freitag 15.00 bis 17.00 Uhr
Samstag 09.00 bis 12.00 Uhr

Tourist-Information Meckenbeuren (Schlehenweg 7)
Mo-Fr 9-17 Uhr, Sa 9-13 Uhr
Tel. +49 (0)7542-9296800
E-Mail: info@agentur-am-bodensee.com
www.agentur-am-bodensee.com/

Von A wie Abfallentsorgung bis Z wie Zulassungsstelle – unter der Behördennummer 115 erhalten Sie Auskunft zu Verwaltungsfragen aller Art

Sie haben Fragen an die Verwaltung? Egal, ob für Ihr Anliegen die Kommune, das Land oder der Bund zuständig ist, die 115 ist Ihr kurzer Draht zum Amt.

Dies bedeutet konkret: Wenn Sie sich zum Beispiel nicht sicher sind, ob für Ihr Anliegen das Landratsamt oder die Gemeinde Meckenbeuren zuständig ist oder welche Abteilung Ihnen weiterhelfen kann – rufen Sie die 115 an.

Die freundlichen, kompetenten Mitarbeitenden erreichen Sie schnell und zuverlässig, Montag bis Freitag von 08.00 bis 18.00 Uhr.

Fundsachen

Wenn Sie etwas verloren haben, wenden Sie sich bitte an das Bürgeramt unter +49(0)7542-403-120 oder per E-Mail an buergeramt@meckenbeuren.de.

E-Bürgerdienste

Verschiedene Leistungen und Anträge können bei uns auch online beantragt werden. Weitere Informationen finden Sie in unserer Rubrik „E-Bürgerdienste" unter www.meckenbeuren.de/de/rathaus-buergerservice/buergerservice/e-buergerdienste/.

Amtliche Bekanntmachungen

Gemeinde Meckenbeuren

Öffentliche Bekanntmachung

Festsetzung der Grundsteuer 2024

Der Gemeinderat der Gemeinde Meckenbeuren hat zuletzt für das Kalenderjahr 2012 die Hebesätze der Grundsteuer A auf 350 % und der Grundsteuer B auf 370 % festgesetzt. Gegenüber dem Kalenderjahr 2023 ist damit keine Änderung eingetreten, so dass auf die Erteilung von Grundsteuerbescheiden für das Kalenderjahr 2024 verzichtet wird.

Für diejenigen Grundstücke, deren Bemessungsgrundlagen (Messbeträge) sich seit der letzten Bescheiderteilung nicht geändert haben, wird deshalb durch diese öffentliche Bekanntmachung gemäß § 27 Abs. 3 des Grundsteuergesetztes in der derzeit gültigen Fassung die Grundsteuer für das Kalenderjahr 2024 in der zuletzt für das Kalenderjahr 2023 veranlagten Höhe festgesetzt.

Die Grundsteuer 2024 wird mit den in den zuletzt erteilten Grundsteuerbescheiden festgesetzten Vierteljahresbeträgen jeweils am 15. Februar, 15. Mai, 15. August und 15. November 2024 fällig. Für Steuerpflichtige, die von der Möglichkeit des § 28 Abs. 3 des Grundsteuergesetztes Gebrauch gemacht haben, wird die Grundsteuer 2024 in einem Betrag am 1. Juli 2024 fällig. Wurden bis zu dieser Bekanntmachung bereits Grundsteuerbescheide für das Kalenderjahr 2024 erteilt, so sind die darin festgesetzten Jahresbeträge zu entrichten.

Ändern sich die Besteuerungsgrundlagen (Messbeträge), werden gemäß § 27 Abs. 2 des Grundsteuergesetztes Änderungsbescheide erteilt.

Mit dem Tage der öffentlichen Bekanntmachung dieser Steuerfestsetzung treten für die Steuerpflichtigen die gleichen Rechtswirkungen ein, wie wenn ihnen an diesem Tage ein schriftlicher Steuerbescheid zugegangen wäre. Die Steuerfestsetzung kann innerhalb einer Frist von einem Monat, die mit dem Tage der Bekanntmachung zu laufen beginnt, durch Widerspruch, schriftlich oder zur Niederschrift bei der Gemeinde Meckenbeuren – Theodor-Heuss-Platz 1, 88074 Meckenbeuren angefochten werden. Einspruch gegen den Grund- und Gewerbesteuermessbescheid ist beim zuständigen Finanzamt einzulegen. Durch den Einspruch bzw. Widerspruch wird die Zahlungsverpflichtung nicht aufgehoben.

Meckenbeuren, den 02.01.2024

Georg Schellinger
- Bürgermeister -

Mitteilungen der Gemeinde

Brückenbau, Kinderbetreuung, Fahrradfahren & Co: Gemeinde lässt vergangenes Jahr Revue passieren

Die Gemeinde hat ihren Jahresbericht veröffentlicht. Er blickt in mehreren Themenblöcken auf das Jahr 2023 zurück. Konzeptionell setzt die Ausgabe auf die bewährte Mischung aus kurzen Texten begleitet von Bildern. Vorgestellt wird der Jahresbericht auf dem Bürgerempfang der Gemeinde am Freitag, den 26. Januar. Die Bürgerinnen und Bürger erhalten ihn zusammen mit den Gemeindenachrichten kostenfrei nach Hause.

Welche Projekte prägten das Jahr 2023 in Meckenbeuren? Diese Frage beantwortet der Jahresbericht auf 24 Seiten, die die zentralen Ergebnisse und Entwicklungen der Gemeinderats- und Verwaltungsarbeit im vergangenen Jahr darstellen. Dazu zählen die Projekte in der Kinderbetreuung; allen voran die Planung der Kita in Hegenberg, die Erweiterung der Wald-Kita in Langenreute und Maßnahmen zum Qualitätsmanagement. Im Kinder- und Jugendbereich hebt der Bericht die Wiederauflage des Ferienprogramms „Mini-Mecka" hervor und die Eröffnung des Jugendplatzes. Auch die großen Veranstaltungen und Jubiläen, die das Gemeindeleben bereichert haben, stehen im Fokus.

Das Thema „Brückenbau" als Mittel zur Verständigung greift Bürgermeister Georg Schellinger nicht nur im Vorwort auf. Die Gemeinde feierte im Berichtsjahr konkret die Einweihung von zwei wichtigen Verbindungswegen, der Schussenbrücke in Kehlen und der Senglinger Brücke über die B30. Unter anderem mit dem neuen Sportboden in der Halle in Buch investierte die Kommune in ihre Sport- und Freizeitanlagen.

Der Jahresbericht stellt auch die komplexen Themen verständlich dar, die wesentlich für die zukünftige Gemeindeentwicklung sind. Dazu zählen die Fortschreibung des Flächennutzungsplans, die Planungen bei der B30 neu und bei der Radschnellverbindung „RS9" ebenso wie die Maßnahmen zur Schaffung von Wohnraum und Baugebieten. Auch wer wissen möchte, welche Projekte in den Bereichen Radverkehr, Elektromobilität, Klima- und Umweltschutz relevant waren, wird fündig. Warum die Zweckverbände und Unternehmensbeteiligungen der Gemeinde eine wesentliche Rolle für die Strom-, Wasser- und Gasversorgung sowie beim Breitbandausbau spielen, ist im letzten Drittel dargestellt.

„Neu ist der Abschnitt zur Wirtschaftsförderung", so Bürgermeister Georg Schellinger. „In dem Bereich konnten wir 2023 einige Maßnahmen umsetzen." Insgesamt mache der Bericht deutlich, wie vielfältig die Aufgaben und Themen von Gemeinderat und Verwaltung seien, so der Bürgermeister. „Mit dieser Veröffentlichung können wir das vergangene Jahr für die Bürgerinnen und Bürger greifbarer machen."

Lisa Heinemann, die Leiterin der Stabsstelle Öffentlichkeitsarbeit und Bürgerbeteiligung, war für die Koordination des Projekts und für die Redaktion verantwortlich. Unterstützt wurde sie von dem Grafikdesigner Stefan Winter (Winter-Art). „Das Konzept gefällt mir einfach sehr gut", so Lisa Heinemann. „Auch in der sechsten Ausgabe setzen wir auf kurze, thematisch gegliederte Texte und viel Bildmaterial. Der Jahresbericht soll vor allem die Meckenbeurerinnen und Meckenbeurer ansprechen und Lust machen, sich mit der Gemeinde zu beschäftigen." Darüber hinaus sei er aber natürlich auch für die Nachbarn, Partner und Interessierte der Gemeinde gedacht.

Den Jahresbericht 2023 wird Bürgermeister Georg Schellinger im Rahmen des Bürgerempfangs am Freitag (26.01.2024 um 19 Uhr im Bildungszentrum Buch) vorstellen. Parallel bekommen ihn rund 6.500 Haushalte in Meckenbeuren kostenfrei zusammen mit den Gemeindenachrichten geliefert. Die Publikation wird außerdem postalisch verschickt, Neubürgern übergeben und an verschiedenen Stellen in der Gemeinde ausgelegt (Rathaus, Bücherei, Tourist-Information, Familientreff, Kitas, etc.).

Die digitale Version ist über www.meckenbeuren.de/jahresberichte abrufbar.

Ein großer Dank geht an alle, die an diesem Projekt mitgewirkt haben.

Bürgermeister Georg Schellinger und Lisa Heinemann, Leiterin der Stabsstelle Öffentlichkeitsarbeit und Bürgerbeteiligung, stellen den neuen Jahresbericht vor.

An alle Landwirte: Informationsveranstaltung zur Flächennutzungsplanung am 06.02.2024

Der Flächennutzungsplan (FNP) stellt die geplante bauliche Entwicklung in Meckenbeuren für die nächsten 15 Jahre dar. Die Gemeinde arbeitet seit 2021 an der Fortschreibung.
Wir laden Sie, liebe Landwirtinnen und Landwirte, am Dienstag, den 6. Februar 2024 um 19 Uhr herzlich zu einer Informationsveranstaltung ins Rathaus ein (Sitzungssaal, 1. Stock).
Sie werden erfahren, ob/ inwiefern Sie von der Fortschreibung betroffen sind und welche Möglichkeiten Sie haben, sich einzubringen.

Am 20. Februar 2024 findet um 19 Uhr im Kultur am Gleis 1 eine Informationsveranstaltung für alle Bürgerinnen und Bürger statt.
Wir freuen uns auf Ihr Interesse.
Ihr Bauamt

Sitzungsbericht GR 13.12.2023

Gremium	Sitzungstermin	Öffentlichkeitsstatus
Gemeinderat	**13.12.2023**	**öffentlich**

TOP 1	Bericht des Vorsitzenden

Der Tagesordnungspunkt 11 „Hallenbenutzungsgebühren" wurde auf das erste Quartal 2024 vertagt, da noch weiterer Abstimmungsbedarf besteht.

TOP 2	Bekanntgabe von Eilentscheidungen

Keine

TOP 3	Bekanntgabe nichtöffentlich gefasster Beschlüsse

Keine

TOP 4	Haushalt 2024 - Haushaltsrede von Herrn Bürgermeister Georg Schellinger - Freigabe des Zahlenwerks

Der Haushaltsrede von Bürgermeister Georg Schellinger lagen die Zahlen des den Sitzungsunterlagen beigefügten Zahlenwerkes zu Grunde. Er ging auf den Ergebnis- und Finanzhaushalt sowie die wesentlichen geplanten Investitionen ein und ordnete die Finanzsituation der Gemeinde in die gesamtwirtschaftliche und gesamtpolitische Situation ein.

Die wesentlichen Punkte:
- In 2023 konnte die Gemeinde umfangreiche Investitionen umsetzen und musste trotzdem keine Schulden aufnehmen. Für 2024 plant die Verwaltung etwas weniger optimistisch.
- Wichtige Projekte müssen weiter vorangetrieben werden, u.a. in den Bereichen
  - Mitarbeiterbindung und -gewinnung (Einführung eines Benefitprogramms i.H.v. 130.000 Euro). Dies ist auf einem umkämpften Arbeitsmarkt wichtig, damit sich die Gemeinde als attraktiver Arbeitgeber aufstellen und ihre Aufgaben erfüllen kann.
  - Sanierungsmaßnahmen im Baubereich, z.B. Dachsanierung Kita Brochenzell und Umbau Sanitäranlagen (300.000 Euro)
- Dennoch müssen auch gezielt Sparmaßnahmen und Einnahmeerhöhungen gesucht werden; z.B. höhere Verwaltungsgebühren.
- Für 2024 sind Investitionen in Höhe von rund 16 Millionen Euro geplant. Dabei müssen die Pflichtaufgaben Priorität haben. Investitionen sind u.a. in folgenden Bereichen geplant:
  - Kinderbetreuung (Bau der Kita in Hegenberg)
  - Unterbringung von Asylbewerbern
  - Grundstücksankäufe, um eine bauliche Entwicklung für Wohnen und Gewerbe zu ermöglichen.
  - Ausbau der Digitalisierung in der Gemeindeverwaltung, an den Kitas und Schulen
  - die Einführung des Rechtsanspruchs auf Ganztagesbetreuung ab 2026
  - Verbesserungen am Schlossparkplatz in Brochenzell für Veranstaltungen (u.a. Wasserversorgung und Abwasserentsorgung)
  - Straßenbaumaßnahmen, barrierefreie Bushaltestellen
  - Sanierung des Bahnhofnebengebäudes, inkl. Einbau einer öffentlichen WC-Anlage
  - Hochwasserschutz-Maßnahmen in Kehlen (Halle und Schule)
  - Neue Geräte auf den Spielplätzen
- Auch die Eigenbetriebe Wasser und Abwasser planen verschiedene Maßnahmen, um die Infrastruktur zu stärken.
- Im Bereich Klima- und Umweltschutz setzen Verwaltung und Gemeinderat folgende Projekte um: Bau der Kita in Hegenberg mit sehr hohen energetischen Standards, Aufbau einer öffentlichen E-Ladeinfrastruktur mit externen Partnern, Ausbau des Stromnetzes als Gesellschafterin im Regionalwerk, Klimabudget für Projekte aus der Bevölkerung
- Im Fokus stehen aber auch Projekte zur Klimaanpassung wie der Hochwasserschutz und das Starkregenrisikomanagement.
- Im Haushalt 2024 sind keine Mittel zur weiteren Umsetzung des Radverkehrskonzepts vorgesehen. Viele Maßnahmen, die die Gemeinde umsetzen kann, wurden bereits abgeschlossen. Entlang der Bundes- und Landesstraßen sind andere Straßenbaulastträger gefragt. Weitere Maßnahmen, z.B. Unterhaltung von Radwegen, Verbesserung der Beschilderung sind nicht-investive Maßnahmen und können aus dem Unterhalts-Budget bezahlt werden.
- Die finanziellen Spielräume werden künftig geringer werden, deshalb müssen Gemeindeverwaltung und Gemeinderat immer wieder prüfen, was finanziell und personell leistbar ist und im Fokus stehen kann. Wichtig ist, keine leeren Versprechungen zu machen; das macht die Politik unglaubwürdig und schwächt das Vertrauen in unser System.
- Der Dank des Bürgermeisters galt der Kämmerin Bernadette Pahn und ihrem Team für das Aufstellen des Zahlenwerkes, allen Mitarbeitenden der Gemeindeverwaltung und dem Gemeinderat für die aktive Mitarbeit am Haushaltsplan.

Die gesamte Rede zum Haushalt 2024 finden Sie hier:
https://www.meckenbeuren.de/de/aktuelles/2023/rede-des-buergermeisters-zum-haushalt- 2024/2023-12-13-haushaltsrede-2024-buergermeister-schellinger.pdf?cid=ve7

Beratungsergebnis

Beschluss:
Das vorgelegte Zahlenwerk wird zur Erstellung der Haushaltssatzung und der zugehörigen Anlagen freigeben.

Abstimmungsergebnis: einstimmig

TOP 5	Feststellung des Jahresabschlusses 2022 für den Eigenbetrieb Wasserwerk Meckenbeuren mit Bilanz sowie Gewinn- und Verlustrechnung

Bei einer Bilanzsumme von rund 4,27 Millionen Euro und einem ausgewiesenen Eigenkapital von rund 2,46 Millionen Euro (Eigenkapital im engeren Sinne einschl. der empfangenen Ertragszuschüsse) lag die Eigenkapitalquote zum 31.12.2022 bei 57,65 Prozent. Dies bedeutet im Vergleich zum Vorjahr eine Erhöhung um 14 Prozent. Damit ist die Eigenkapitalausstattung des Eigenbetriebs gut.

Geplante Investitionen für 2024 und Folgejahre: siehe Sitzungsbericht vom 29.11.2023

Weitere Informationen: siehe Sitzungsunterlagen im Ratsinformationssystem

Beratungsergebnis

Beschluss:
Gemäß § 16 Abs. 3 des Eigenbetriebsgesetzes wird der Jahresabschluss 2022 wie folgt festgestellt (Darstellung entsprechend dem Erfordernis des § 12 der Eigenbetriebsverordnung, Anlage 9):

1. Bilanzsumme	**Geschäftsjahr**	**Vorjahr**
Davon entfallen auf der **Aktivseite** auf		
- das Anlagevermögen	3.900.194,70 €	3.954.422,73 €
- das Umlaufvermögen	372.609,12 €	321.770,97 €
- die aktive Rechnungsabgrenzung	0,00 €	2.196,00 €
	4.272.803,82 €	**4.278.389,70 €**
davon entfallen auf der **Passivseite** auf		
- das Eigenkapital	1.936.312,21 €	1.855.153,84 €
- die empfangene Ertragszuschüsse	527.065,00 €	549.639,00 €
- die Rückstellungen	10.391,40 €	10.945,00 €
- die Verbindlichkeiten	1.799.035,21 €	1.862.651,86 €
	4.272.803,82 €	**4.278.389,70 €**

2. Gewinn- und Verlustrechnung	**Geschäftsjahr**	**Vorjahr**
Es betragen:		
- die Summe der Erträge	923.730,51 €	851.020,56 €
- die Summe der Aufwendungen	842.572,14 €	815.141,58 €
Jahresgewinn/-verlust:	**81.158,37 €**	**35.878,98 €**

3. **Behandlung des Jahresgewinns**
Der Jahresgewinn in Höhe von 81.158,37 wird dem beweglichen Kapitalkonto zugeführt.

4. Entlastung
Gemäß § 16 Abs. 3 des Eigenbetriebsgesetzes wird der Betriebsleitung Entlastung erteilt.

Abstimmungsergebnis: einstimmig

TOP 6	Feststellung des Jahresabschlusses 2022 für den Eigenbetrieb Abwasser Meckenbeuren mit Bilanz sowie Gewinn- und Verlustrechnung

Der Gewinn im Jahr 2022 ist auf die Gebührenerhöhungen zurückzuführen. Somit wird die Unterdeckung der Vorjahre nun Schritt für Schritt ausgeglichen.

Geplante Investitionen für 2024 und Folgejahre: siehe Sitzungsbericht vom 29.11.2023

Weitere Informationen: siehe Sitzungsunterlagen im Ratsinformationssystem

Beratungsergebnis

Beschluss:

Gemäß § 16 Abs. 3 des Eigenbetriebsgesetzes wird der Jahresabschluss 2022 wie folgt festgestellt (Darstellung entsprechend dem Erfordernis des § 12 der Eigenbetriebsverordnung, Anlage 9):

1. Bilanzsumme	**Geschäftsjahr**	**Vorjahr**
Davon entfallen auf der **Aktivseite** auf		
- das Anlagevermögen	17.201.464,18 €	16.800.211,38 €
- das Umlaufvermögen	1.132.558,11 €	1.188.004,69 €
- nicht durch Eigenkapital gedeckter Fehlbetrag	507.150,57 €	764.230,47 €
	18.841.172,86 €	**18.752.446,54 €**
davon entfallen auf der **Passivseite** auf		
- das Eigenkapital	0,00 €	0,00 €
- die Verbindlichkeiten	11.473.068,86 €	10.929.051,54 €
- die Rückstellungen	7.360.904,00 €	7.815.475,00 €
- die Rechnungsabgrenzung	7.200,00 €	7.920,00 €
	18.841.172,86 €	**18.752.446,54 €**

2. Gewinn- und Verlustrechnung	**Geschäftsjahr**	**Vorjahr**
Es betragen:		
- die Summe der Erträge	2.715.777,57 €	2.348.298,12 €
- die Summe der Aufwendungen	2.458.697,67 €	2.837.036,92 €
Jahresergebnis:	257.079,90 €	-488.738,80 €

3. Behandlung des Jahresergebnisses
Nach Darstellung in Ziffer 1 ist ein nicht durch Eigenkapital gedeckter Fehlbetrag in Höhe von 507.150,57 Euro auszuweisen. Dieser setzt sich aus den Jahresergebnissen der Jahre 2019-2022 zusammen:

Restkapital 2019:	1.137,57 €
./. Verlust 2019:	107.307,35 €
./. Verlust 2020:	169.411,89 €
./. Verlust 2021:	488.738,80 €
Gewinn 2022:	257.079,90 €

Somit ist der Eigenbetrieb insgesamt unterfinanziert; es gilt das Kostendeckungsprinzip und die Fehlbeträge können in den Folgejahren mit Überschüssen verrechnet werden.
Der Gewinn des Jahres 2022 in Höhe von 257.079,90 Euro wird dem Konto „nicht durch Eigenkapital gedeckter Fehlbetrag" zugewiesen. Gemäß den Bestimmungen des Kommunalabgabengesetzes können Verluste (Kostenunterdeckungen) durch Gewinne (Kostenüberdeckungen) innerhalb von 5 Jahren gebührenrechtlich oder durch Verlustabdeckung ausgeglichen werden. Überschüsse müssen innerhalb von 5 Jahren durch Gebührenunterdeckungen ausgeglichen werden.

4. Entlastung
Gemäß § 16 Abs. 3 des Eigenbetriebsgesetzes wird der Betriebsleitung Entlastung erteilt.

Abstimmungsergebnis: einstimmig

TOP 7	Feststellung des Jahresabschlusses 2022 für den Eigenbetrieb „Beteiligung am Regionalwerk" mit Bilanz sowie Gewinn- und Verlustrechnung

Jahresüberschuss 2022: Für das Geschäftsjahr 2022 verbucht der Eigenbetrieb einen Jahresüberschuss in Höhe von 243.128,24 Euro (Plan 250.000 Euro).

Anlagevermögen: Der Eigenbetrieb besteht nur zum Zwecke der Beteiligung an der Regionalwerk Bodensee GmbH + Co. KG bzw. deren 2015 gegründeten Netzgesellschaft. Das Anlagevermögen spiegelt die Beteiligung der Gemeinde Meckenbeuren (Anteil 12 Prozent) am Regionalwerk wider. Der Wert beläuft sich zum 31.12.2022 auf rund 2,6 Millionen Euro. Das Anlagevermögen und damit der Wert der Beteiligung bleibt damit stabil.

Bilanzstruktur: Die Beteiligung wurde durch den Eigenbetrieb zum Zeitpunkt der Gründung aus Eigen- (291.000 Euro) und Fremdmitteln (1.120.000 Euro) finanziert. Zum 31.12.2022 beträgt der Fremdmittelanteil (einschließlich Rückstellungen) 1.334.240,64 Euro, die Eigenmittel betragen unter Hinzurechnung des Bilanzgewinns und des Jahresüberschusses 2022 1.618.542,45 Euro.
Die Eigenkapitalquote liegt somit bei 54 Prozent, was sehr hoch ist und die goldene Bilanzregel übertrifft.

Bei weiterhin guter Entwicklung könnten Eigenmittel entnommen werden, um damit den Kämmereihaushalt zu stärken. Aufgrund der Thesaurierung der Gewinne reicht die Liquidität aber nicht aus. Die Auszahlungen für Tilgungsraten und Geschäftsaufwendungen brauchen die Einzahlungen auf. Im Jahr 2023 wird deshalb zur Schließung dieser Finanzierungslücke ein Trägerdarlehen aufgenommen. In den Folgejahren wird eine Darlehensaufnahme bei Kreditinstituten nötig, da die Gemeinde die liquiden Mittel selbst benötigen wird.

Beratungsergebnis

Beschluss:
Gemäß § 16 Abs. 3 des Eigenbetriebsgesetzes wird der Jahresabschluss 2022 wie folgt festgestellt (Darstellung entsprechend dem Erfordernis des § 12 der Eigenbetriebsverordnung, Anlage 9):

1. Bilanzsumme	**Geschäftsjahr**	**Vorjahr**
Davon entfallen auf der **Aktivseite** auf		
- das Anlagevermögen	2.952.783,09 €	2.655.988,60 €
davon entfallen auf der Passivseite auf		
- das Eigenkapital (gez. Kapital + Rücklagen)	391.040,00 €	391.040,00 €
- den Gewinnvortrag	984.374,21 €	775.696,91 €
- der Jahresgewinn 2022	243.128,24 €	208.677,30 €
- den Bilanzgewinn	0,00 €	0,00 €
- die Rückstellungen	36.288,06 €	20.190,56 €
- die Verbindlichkeiten	1.297.952,58 €	1.260.383,83 €
	2.952.783,09 €	2.655.988,60 €

2. Gewinn- und Verlustrechnung	**Geschäftsjahr**	**Vorjahr**
Es betragen:		
- die Summe der Erträge	307.869,26 €	263.508,88 €
- die Summe der Aufwendungen	64.741,02 €	54.831,58 €
- Jahresüberschuss:	243.128,24 €	208.677,30 €
- Bilanzgewinn aus Vorjahren	0,00 €	0,00 €
Jahresüberschuss	243.128,24 €	208.677,30 €

3. Behandlung des Gewinns
Der Jahresgewinn in Höhe von 243.128,24 € wird auf neue Rechnung vorgetragen.

4. Entlastung
Gemäß § 16 Abs. 3 des Eigenbetriebsgesetzes wird der Betriebsleitung Entlastung erteilt.

Abstimmungsergebnis: einstimmig

TOP 8 Wirtschaftspläne 2024 der Eigenbetriebe
- Wasserwerk Meckenbeuren
- Abwasser
- Beteiligung am Regionalwerk

Wasserwerk Meckenbeuren
Der Erfolgsplan ist ausgeglichen. Die gesetzliche Vorgabe des Haushaltsausgleichs ist damit erfüllt.
Die Investitionen in Höhe von 1,065 Millionen Euro müssen mit 1.015 Millionen Euro Krediten fremdfinanziert werden. Die hohen Investitionen können nicht (mehr) über die in der vergangenen Jahren freigewordenen Mittel aus dem Erfolgsplan gedeckt werden. Die Finanzierungsmittel wurden in den vergangenen Jahren durch Investitionen aufgebraucht.

Abwasser
Der Erfolgsplan ist ausgeglichen. Die gesetzliche Vorgabe des Haushaltsausgleichs ist damit erfüllt.
Die Investitionen in Höhe von 2,560 Millionen Euro müssen mit 2,403 Millionen Euro Krediten fremdfinanziert werden. Die Investitionen können nicht vollständig über die freigewordenen Mittel aus dem Erfolgsplan gedeckt werden. Die Finanzierungsmittel wurden in den vergangenen Jahren durch Investitionen aufgebraucht. Die Liquidität des Eigenbetriebes verringert sich 2023 planerisch um -100.800 Euro.

Beteiligung Regionalwerk
Der Gewinnanteil für die Gemeinde aus dem Regionalwerk beträgt 2024 rund 220.000 Euro. Der Erfolgsplan weist nach Abzug der laufenden Verwaltungskosten, Steuern und Zinsen weiterhin einen Gewinn aus. Die gesetzliche Vorgabe des Haushaltsausgleichs ist damit erfüllt.
Die Liquidität des Eigenbetriebes erhöht sich 2023 planerisch um 455.900 Euro. Dies gleicht die fehlenden Mittel aus den Vorjahren aus und schafft einen geringen Puffer für die mittelfristige Planung. In den kommenden Jahren wird der Eigenbetrieb immer wieder Darlehensaufnahmen für den Ausgleich der fehlenden Liquidität durch den thesaurierten Gewinn benötigen. Bei guter Liquidität der Gemeinde können auch Trägerdarlehen dafür herangezogen werden.

Beratungsergebnis

Beschluss:
Die in der Anlage beigefügten Zahlenwerke werden freigegeben, so dass sie zur Erstellung der Wirtschaftspläne samt Anlagen zu Grunde gelegt werden können.

Abstimmungsergebnis: einstimmig

TOP 9 Gewährung von Trägerdarlehen an die Eigenbetriebe
- Wasserwerk
- Eigenbetrieb Abwasser
- Eigenbetrieb „Beteiligung am Regionalwerk"

Zum Jahresende 2023 werden die Eigenbetriebe eine negative Liquidität ausweisen, so wie zum Jahresende 2022. Die Finanzierungslücke entstand aufgrund der getätigten Investitionen der letzten Jahre und wurde durch die Umstellung auf das neue Eigenbetriebsrecht anders sichtbar. Zur Schließung dieser Finanzierungslücke und zur Finanzierung der laufenden Bauvorhaben weisen die Wirtschaftspläne 2021-2023 entsprechende Darlehensaufnahmen und Kreditermächtigungen aus. Aktuell wird die Finanzierungslücke in Form eines Kassenkredites durch die Gemeinde ausgeglichen. Auf Jahresende muss die Finanzierungslücke nun aber formal zumindest mit einem Trägerdarlehen geschlossen werden. Dies ist Bedingung aus dem Haushaltserlass des Landratsamtes vom 30.01.2023.
Aufgrund der (noch) guten Liquidität der Gemeinde soll ein inneres Darlehen aus dem Kernhaushalt an die Eigenbetriebe gewährt werden. Die Zinszahlungen werden somit bei der Gemeinde verbleiben und nicht extern abfließen. Sie stellen einen Ertrag im Gemeindehaushalt dar.

Der Gemeinderat muss zustimmen, da die Gewährung des Trägerdarlehens eine außerplanmäßige Auszahlung darstellt.

Sobald es die Liquidität der Gemeinde im Laufe des Jahres 2024 erfordert, werden entsprechende Darlehen bei Kreditinstituten vorgenommen und das Trägerdarlehen so umgeschuldet. Der Rückfluss aus den Darlehen ist im Haushaltplan 2024 vorgesehen.

Beratungsergebnis

Beschluss:
Den Eigenbetrieben werden seitens des Kernhaushaltes folgende Trägerdarlehen gewährt:
- 500.000 Euro an das Wasserwerk
- 750.000 Euro an den Eigenbetrieb Abwasser
- 250.000 Euro an den Eigenbetrieb Beteiligung am Regionalwerk

Abstimmungsergebnis: einstimmig

TOP 10 Vorstellung des neuen Jugendrats

Rund 60 Jugendliche wählten auf der Jugendkonferenz am 27.10.2023 aus ihrer Mitte einen neuen Jugendrat. Er vertritt für ein Jahr die Interessen der Jugendlichen in Meckenbeuren und wird begleitet vom Jugendreferat.
In der Sitzung stellten sich die Mitglieder kurz vor: Ladina Thiele, Jasmin Herbst (beide Sprecher:innen), Malcolm Thiele, Kaan Gökce, Maja Ratzmann, Alica Richter, Sebastian Marwinski, Luca Heitele und Jovan Damiano.

Die Sprecherin Jasmin berichtete zu den Hauptprojekten im Jahr 2023:
- Die Eröffnung und die Arbeit am Jugendplatz am Bahndamm in Kehlen
- Das Bock auf Musik! Festival im Kultur am Gleis 1. Die zweite Auflage ist für November 2024 geplant.

TOP 11 Hallenbenutzungsgebühren
- Erlass der Satzung

abgesetzt

TOP 12 Bebauungsplan „Gewerbegebiet Meckenbeuren-Flughafen II" und örtliche Bauvorschriften für das Gebiet „Gewerbegebiet Meckenbeuren-Flughafen II" Ergänzungsverfahren nach § 214 (4) BauGB
- Billigung des ergänzten Bebauungsplans
- Beschluss über die öffentliche Auslegung
- Beschluss über die Beteiligung der Behörden und sonstiger Träger öffentlicher Belange

Bei der Anwendung des Bebauungsplans hat sich herausgestellt, dass die Festsetzungen zur Gebäudehöhe so formuliert sind, dass sie zu Missverständnissen führen können. (s. auch Sitzungsbericht 29.11.2023)
Um dies zu korrigieren, werden nun die planungsrechtlichen Festsetzungen zur maximalen Wandhöhe und zur maximalen Firsthöhe im Bebauungsplan ergänzt.
Das ergänzende Verfahren sieht vor, dass die Verfahrensschritte im Anschluss an die zu behebende Verfahrenshandlung wiederholt werden müssen. Somit muss der gebilligte ergänzte Bebauungsplan für die Dauer von einem Monat für die Öffentlichkeit ausgelegt und die Behörden zur Stellungnahme aufgefordert werden.

Die öffentliche Auslegung und die Trägerbeteiligung findet vom 27.12.2023 bis 27.01.2024 statt. Der Satzungsbeschluss könnte dann in der Gemeinderatssitzung im Februar erfolgen. Mit der Bekanntmachung des Satzungsbeschlusses tritt der ergänzte Bebauungsplan rückwirkend zum 26.02.2022 in Kraft.

Beratungsergebnis

Beschluss:
Der ergänzte Bebauungsplan „Gewerbegebiet Meckenbeuren-Flughafen II" und die örtlichen Bauvorschriften für das Gebiet „Gewerbegebiet Meckenbeuren-Flughafen II" werden gebilligt.

Die Verwaltung wird beauftragt, den Bebauungsplan gem.§ 3 (2) BauGB i.V. m. § 74 LBO öffentlich auszulegen und die Stellungnahmen der Behörden und Träger öffentlicher Belange gem. § 4 (2) BauGB i. V. m. § 74 LBO einzuholen.

Abstimmungsergebnis: einstimmig

TOP 13 Annahme von Spenden

Der Gemeinderat nahm die Spenden für das Kinderhaus Buch und die Kita Liebenau in Höhe von 322,63 Euro einstimmig an.

TOP 14 Bekanntgaben, Stellungnahmen, Anfragen, Anregungen

Gemeinderat Horst Triftshäußer (BUS) wurde von einem Bürger auf zwei Themen angesprochen:
- Verbindung Lochbrücke-Hechelfurt: Die Geschwindigkeitsbeschilderungen sind in die eine und die andere Richtung jeweils unterschiedlich. Bitte prüfen, ob sinnvoll.
- Kostenfreier Shuttlebus zum Seniorennachmittag: Ein Bürger hat bemängelt, dass es in Lochbrücke keinen Haltepunkt für die Abholung gab.

Bürgermeister Georg Schellinger: Beide Punkte werden von der Verwaltung geprüft.

Ergebnisprotokoll
Ausschuss für Technik und Umwelt

Gremium	Sitzungstermin	Öffentlichkeitsstatus
Ausschuss für Technik und Umwelt	**17.01.2024**	**öffentlich**

TOP 1 Bericht des Vorsitzenden

TOP 2 Radwegeverbindung „Ehemalige Bahntrasse" (Abschnitt Bahnhof – B 30)
- Vorstellung des Ergebnisses der artenschutzrechtlichen Untersuchung

TOP 3 Anträge

TOP 3.1 Baugenehmigung
Neubau Produktion und Montage mit Bürogebäude, Käthe-Paulus-Straße, Flst. 645/10 und 645/11 Gemarkung Kehlen, Lochbrücke

Beratungsergebnis

Beschluss:
Die Gemeinde erteilt ihr Einvernehmen nach § 36 BauGB zu dem oben genannten Bauvorhaben unter der Bedingung, dass der Zaun mit einem ausreichenden Abstand zur öffentlichen Verkehrsfläche errichtet wird.

☒ offene Abstimmung ☐ geheime Abstimmung ☐ Wahl

Abstimmungsergebnis: 9 Ja-Stimme(n)
0 Nein-Stimme(n)
1 Enthaltung(en)
1 Befangen

TOP 4	Stellungnahmen

TOP 4.1	Zu folgenden Anträgen wurde das Einvernehmen des Bürgermeisters erteilt:

TOP 4.1.1 Baugenehmigung
Umbau und Erweiterung Wohngebäude,
Pfänderstraße 3/1, Meckenbeuren

TOP 4.1.2 Baugenehmigung
Errichtung landwirtschaftliches Garagen- und Lagergebäude,
Sammletshofer Straße 4/1, Kehlen

TOP 4.2	Zur Kenntnis, weitere Verfahren, bei denen keine Einvernehmensentscheidung der Gemeinde notwendig ist:

TOP 4.2.1 Verlängerung der Baugenehmigung
Neubau Doppelcarport,
Adolf-Aich-Straße 34, Hegenberg

TOP 5	Vergaben

TOP 6	Bekanntgaben, Stellungnahmen, Anfragen, Anregungen

Aktuelle Infos zu Baustellen und Straßensperrungen

Aktuelle Informationen zu den Baustellen in Meckenbeuren finden Sie unter www.meckenbeuren.de/baustellen-info

Das Bürgeramt informiert:

Amtliche Bevölkerungsbefragung Mikrozensus 2024

Mikrozensus 2024 – Rund 62 000 Haushalte in der Befragung Deutschlands größte jährliche Haushaltebefragung

Auch im Jahr 2024 befragt das Statistische Landesamt Baden-Württemberg die Bevölkerung im Rahmen des Mikrozensus. Die Befragung startet am 8. Januar 2024. Gleichmäßig über das Jahr verteilt erhalten etwa 62 000 Haushalte im Südwesten Post vom Statistischen Landesamt. Die Auswahl der Haushalte erfolgt dabei auf Basis eines mathematischen Zufallsverfahrens. Die Präsidentin des Statistischen Landesamts Frau Dr. Rigbers bittet die ausgewählten Haushalte mitzuwirken: «Vor allem in Zeiten wirtschaftlicher und sozialer Veränderungen ist der Mikrozensus wichtig. Durch ihn wird ein aktuelles Bild der Lebensverhältnisse aller Gruppen der Gesellschaft gezeichnet.«

Die Erhebung erfasst seit 1957 etwa den Familienstand, Bildungsabschlüsse und die Erwerbstätigkeit. Neben jährlich wiederkehrenden umfasst der Mikrozensus auch wechselnde Themen. 2024 wird zusätzlich nach dem Pendelverhalten der Menschen gefragt. Drei EU-weite Erhebungen ergänzen das nationale Grundprogramm: Fragen zur Beteiligung am Arbeitsmarkt gehören seit 1968 dazu. Seit 2020 erweitern Fragen zu Einkommen und Lebensbedingungen den Mikrozensus. Zuletzt kamen im Jahr 2021 Fragen zur Internetnutzung privater Haushalte hinzu. Dabei sind die Auskünfte aller Menschen gleichbedeutend. Damit die Situation junger als auch alter Menschen korrekt dargestellt wird, gibt es keine Altersgrenze für die Befragung.

Die Ergebnisse des Mikrozensus unterstützen Politik und Verwaltung bei den Planungen und der Entscheidungsfindung. Sie werden auch der Öffentlichkeit zur Verfügung gestellt und von der Wissenschaft genutzt. Viele der Ergebnisse sind europaweit vergleichbar. Er ist die größte jährliche Haushaltebefragung in Deutschland.

Weitere Informationen
Methodische Hinweise
Wer wird für die Erhebung ausgewählt?

Ein mathematisches Zufallsverfahren bestimmt die zu befragenden Gebäude bzw. Gebäudeteile. Diese sind in maximal fünf Jahren bis zu viermal in der Befragung. Für die ausgewählten Haushalte gilt Auskunftspflicht. Um die Namen der Haushalte in den Gebäuden festzustellen, setzt das Statistische Landesamt Erhebungsbeauftragte ein. Diese können sich mit einem Ausweis des Statistischen Landesamtes Baden-Württemberg ausweisen.

Wie läuft die Befragung ab?

Ausgewählte Haushalte bekommen ein Anschreiben des Statistischen Landesamtes Baden-Württembergs. Darin sind die Zugangsdaten für die Meldung über das Internet enthalten. Alternativ können die Auskunftspflichtigen die Fragen auch während eines Telefoninterviews beantworten. Die schriftliche Teilnahme auf einem Papierbogen ist ebenso möglich.

Was passiert mit den Auskünften?

Alle Einzelangaben unterliegen der Geheimhaltung und dem Datenschutz. Sie werden weder an Dritte weitergegeben noch veröffentlicht. Das Statistische Landesamt prüft und anonymisiert die eingegangenen Daten. Die aggregierten Daten werden zu Landes- und Regionalergebnissen weiterverarbeitet.

Ist die Teilnahme verpflichtend?

Die ausgewählten Haushalte sind zur Auskunft verpflichtet (§13 Mikrozensusgesetz). Die gesetzliche Auskunftspflicht ist notwendig, um repräsentative Ergebnisse zu erhalten. Würden nicht alle Personen antworten müssen, so wären nicht alle Bevölkerungsgruppen in der Stichprobe in ausreichender Zahl vertreten. Von der gesetzlich festgelegten Auskunftspflicht kann deshalb niemand befreit werden, auch nicht alters- oder krankheitsbedingt oder wegen fehlender Sprachkenntnisse.

Gemeindebücherei Meckenbeuren im Rathaus

Öffnungszeiten

Montag geschlossen	
Dienstag durchgehend	**09.00 – 18.30 Uhr**
Mittwoch	**09.00 – 11.30 Uhr**
	14.30 – 18.00 Uhr
Donnerstag	**09.00 – 11.30 Uhr**
	14.30 – 18.00 Uhr
Freitag	**14.30 – 18.30 Uhr**

Theodor-Heuss-Platz 1,
88074 Meckenbeuren Tel. 07542/403-140
E-Mail: buecherei@meckenbeuren.de

Medienkatalog:
http://medienkatalog.meckenbeuren.de/

Onleihe Bodensee – Oberschwaben
Bücherei von zuhause oder unterwegs rund um die Uhr an 365 Tagen im Jahr automatische Rückgabe
www.onleihe.de/bodensee-oberschwaben

JUGENDREFERAT
GEMEINDE MECKENBEUREN

Ausschreibung Kulturlandschaftspreis 2024

Schwäbischer Heimatbund und Sparkassen belohnen Pflege und Entwicklung von Kulturlandschaften

Privatpersonen, Vereine und Initiativen, die sich in Württemberg vorbildlich um den Erhalt traditioneller Landschaftsformen kümmern, können sich um den Kultur- landschaftspreis 2024 bewerben. Einsendungen sind bis zum 30. April möglich.

„Kulturlandschaften sind ein wichtiger Teil der Kulturgeschichte unseres Landes in all ihrer Vielfalt. Sie sind Zeichen für den bewussten und nachhaltigen Umgang mit den Ressourcen. Sie stiften Identität und sind Teil unserer Heimat. Jeder, der sich um ihren Erhalt sorgt, ist Vorbild und verdient öffentliche Anerkennung", erläutert Dr. Bernd Langner, Geschäftsführer des Schwäbischen Heimatbundes, die Intention des mit über 10.000 Euro dotierten Preises. Besonderes Augenmerk richtet die Jury auf die Verbindung traditioneller Bewirtschaftungsformen mit innovativen Ideen, zum Beispiel zur Vermarktung der Produkte und zur Öffentlichkeitsarbeit. Im Fokus stehen aber auch Streuobstwiesen, Weinberge in Steillagen oder beweidete Wacholderheiden.

Der traditionelle **Jugend-Kulturlandschaftspreis** ist einer der Hauptpreise, die mit jeweils 1.500 Euro dotiert sind. Das Preisgeld stellen der Sparkassenverband Baden-Württemberg sowie die Sparkassenstiftung Umweltschutz zur Verfügung. Der seit 1991 vergebene Kulturlandschaftspreis zeichnet Privatleute, Vereine und ehrenamtliche Initiativen aus, die sich seit mindestens drei Jahren engagieren. Bewerben können sich Teilnehmer aus dem Vereinsgebiet des Schwäbischen Heimatbundes, also den ehemals württembergischen oder hohenzollerischen Teilen des Landes.

Ein zusätzlicher **Sonderpreis Kleindenkmale** würdigt die Dokumentation, Sicherung und Restaurierung von Kleindenkmalen. Dazu können Gedenksteine, steinerne Ruhebänke, Feld- und Wegekreuze, Bachbrücken, Trockenmauern sowie Wegweiser oder Feldunterstände gehören. Preiswürdig kann auch die inhaltliche Aufbereitung in Gestalt eines Buches sein.

Annahmeschluss für *ausschließlich schriftliche* Bewerbungen im Format DIN A4 ist der **30. April 2024**. Kostenlose Broschüren mit den *Teilnahmebedingungen* sind unter www.kulturlandschaftspreis.de, beim Schwäbischen Heimatbund in Stuttgart sowie bei allen württembergischen Sparkassen erhältlich. Die Verleihung findet im Herbst 2024 im Rahmen einer öffentlichen Veranstaltung statt.

Sonstige Informationen

Landratsamt Bodenseekreis

Neuer Selbsthilfe-Wegweiser Bodenseekreis

AD(H)S, Diabetes, Krebs, Sucht, Trennung, Sterbebegleitung: Es gibt viele Lebenssituationen, in denen der Austausch mit Gleichbetroffenen guttun kann. In Selbsthilfegruppen kann man Halt finden, Kontakte knüpfen und sich austauschen. Im aktuellen Selbsthilfe-Wegweiser des Bodenseekreises sind hierfür rund 130 Selbsthilfe- und Hospizgruppen sowie Anbieter professioneller Hilfen und die dazugehörigen Kontaktdaten aufgeführt. Er ist online unter www.bodenseekreis.de/soziales-gesundheit/selbsthilfe/selbsthilfe-wegweiser oder als gedruckte Version erhältlich.

Selbsthilfegruppen sind längst eine wichtige Ergänzung der ärztlichen Versorgung. Ihre Themen können jeden betreffen, sie reichen von Adipositas, Borreliose, Diabetes bis zu Krebs, Trennung und Trauer. Denn Lebenslagen und Lebensphasen ändern sich und fordern von den Betroffenen und Angehörigen immer wieder eine Anpassung des Lebensalltags. Gerade der gemeinsame Austausch über Erfahrungen im Hinblick auf schwierige emotionale, soziale, praktische, medizinische und rechtliche Aspekte kann wertvoll und auch tröstend sein.

Im Bodenseekreis sind in den letzten vier Jahren 28 neue Selbsthilfegruppen entstanden. Deren Themen sind vielfältig: So können sich Betroffene, die an den Folgen ihrer Corona-Erkrankung leiden, in einer Long-Covid-Selbsthilfegruppe in Tettnang gemeinsam austauschen. Immer größer wird auch das Angebot für Seniorinnen und Senioren. Neu sind beispielsweise die Senioren-Gruppe Friedrichshafen des Kreuzbunds e. V. oder das „Erzählcafé anders" für ältere Menschen in Trauer. Für Eltern, deren Kinder tot zur Welt gekommen sind, ist der monatliche Gesprächskreis von Sternenkinder Bodensee e. V. in Markdorf da.

Die Angebote im Selbsthilfe-Wegweiser sind mit Kontaktdaten sowie den Orten der Treffen übersichtlich angeordnet. Zudem werden das Selbsthilfe-Netzwerk, die Kontaktstelle sowie der Lenkungskreis Selbsthilfe vorgestellt.

Der Selbsthilfe-Wegweiser wird von der Kontakt- und Informationsstelle für Selbsthilfegruppen des Landratsamtes herausgegeben und kann online unter www.bodenseekreis.de/soziales-gesundheit/selbsthilfe/selbsthilfe-wegweiser heruntergeladen werden. Den gedruckten Wegweiser gibt es unter selbsthilfe@bodenseekreis.de oder Tel. 07541 204-5838. Dort werden auch Fragen rund um das Thema Selbsthilfe beantwortet.

Der aktuelle Selbsthilfe-Wegweiser für den Bodenseekreis ist online und als gedruckte Version erhältlich.
Foto: Landratsamt Bodenseekreis

Schulungen für rechtlich Betreuende

Für ehrenamtliche rechtliche Betreuerinnen und Betreuer bietet das Landratsamt Bodenseekreis zusammen mit den Betreuungsvereinen Diakonischer Betreuungsverein Bodensee und SKM Bodenseekreis in diesem Jahr wieder kostenlose Schulungen an:

Finanzielle Hilfen nach dem SGB XII
Donnerstag, 1. Februar 2024 von 17:30 bis 19:30 Uhr
Referent: Hubert Carli, Sachgebietsleiter Grundsicherung im Landratsamt Bodenseekreis

Informationen zu Pflegeleistungen
Donnerstag, 25. April 2024 von 17:30 bis 19:30 Uhr
Referentin: Melanie Haugg, Pflegestützpunkt im Landratsamt Bodenseekreis

Eine weitere Veranstaltung ist am Donnerstag, 26. September 2024 von 17:30 bis 19.30 Uhr geplant. Thema und Referent werden rechtzeitig bekannt gegeben.

Alle Veranstaltungen finden im Landratsamt Bodenseekreis im Säntissaal (7. OG) in der Friedrichshafener Albrechtstraße 77 statt. Die Veranstaltungen sind offen für alle Interessierten und die Teilnahme ist kostenlos. Allerdings ist die jeweilige Platzzahl begrenzt, weshalb eine Anmeldung bei einem der Betreuungsvereine telefonisch, per E-Mail oder Post nötig ist:

Diakonischer Betreuungsverein Bodensee e.V.,
Konstantin-Schmäh-Str. 30, 88045 Friedrichshafen,
Tel. 07541-9788970, info@diakonischer-bv-Bodensee.de
Betreuungsverein SKM Bodenseekreis e.V.,
Andreas-Strobel-Str. 6, 88677 Markdorf, Tel. 07544-9679960,
rentschler@skm-bodensee.de

Stiftung Liebenau – Lebensräume für Jung und Alt

Ehrenamtliche für Foodsharing in Mecka gesucht!
Durch motivierte Bewohnende der Gemeinde Meckenbeuren ist die Idee entstanden, Lebensmittel zu retten und weiterzuteilen. Sind hier vielleicht bereits einzelne Bewohnende aus Mecka aktiv? Eine Möglichkeit dafür, ist ein sogenannter Fairteiler aufzustellen. Ein Foodsharing Fairteiler ist ein Art Lebensmitteltauschbörse, die von allen Bürgerinnen und Bürgern der Gemeinde frei genutzt werden kann. Der Fairteiler ist ein Schrank, der mit Lebensmitteln befüllt wird, die vor dem Kaputtgehen gerettet werden und die frei entnommen werden können.
Wer hat Lust einen wertvollen Beitrag in der Gemeinde Meckenbeuren zur Lebensmittelrettung zu leisten oder ist vielleicht schon aktiv und möchte sich zusammentun? Wer hat eine Idee bzgl. eines Fairteiler-Standorts in Mecka? Wer möchte von Anfang an die Errichtung eines Fairteilers in Meckenbeuren begleiten? Wer kann sich vorstellen am Fairteiler die Kontrolle, Reinigung oder Entsorgung von Lebensmitteln zu übernehmen?
Im Rahmen einer nachhaltigen Klimabudget Förderung über die Gemeinde Meckenbeuren sind bereits Fördermittel für einen Foodsharing Fairteiler reserviert, wenn sich genügend ehrenamtlich Engagierte und ein passender Ort zum Aufstellen des Fairteilers finden lassen. Bei Interesse melden Sie sich gern zur Weitervermittlung an Katja Schulz bei uns in den Lebensräumen für Jung und Alt unter 07542 1800 oder lebensraum.meckenbeuren@stiftung-liebenau.de. Wir stellen gern den Kontakt zueinander her.
Ihre Gemeinwesenarbeit
Nicole Sohnle und Lara Volk

Zu Schade für die Tonne! Upcycling macht Spaß!
Das Upcycling und Wiederverwerten geht auch im neuen Jahr 2024 weiter.
Wir treffen uns das nächste Mal am Samstag, den 27.01.2024 von 14:00 bis 16:00 Uhr in den Gemeinschaftsräumen der Lebensräume für Jung&Alt in der Graf-Zeppelin-Str.21.
Dieses Mal basteln wir mit Euren abgelaufenen KALENDERN aller Art und Größe des letzten und der vergangenen Jahre. Bitte bringt alles mit, was schöne Fotos und Bilder enthält. Zum Basteln bringt bitte auch eure eigenen Scheren, Lineal und Bleistift mit.

Wir freuen uns auf Alle aus Mecka, um Mecka und um Mecka drumrum.

Katja und Monika

Neue Skat-Runde sucht Mitspielerinnen und Mitspieler!
Es gibt wieder eine gesellige Skat-Runde in Meckenbeuren und freuen uns immer über weitere „Skat-Brüder und Schwestern" :)

Wann: geplant ist wieder mittwochs ab 16 Uhr
Wo: im Gemeinschaftsraum der Lebensräume für Jung & Alt, Graf-Zeppelin-Str. 21.

Wenn wir euer Interesse geweckt haben, dann meldet euch gerne zur Weitervermittlung im Büro der Lebensräume bei Frau Volk oder Frau Sohnle unter 07542/1800, lebensraum.meckenbeuren@stiftung-liebenau.de

Tettnanger TAFEL e.V.

Crowdfunding für Tafel-Auto zu 150 Prozent erfüllt
85 Unterstützer und Volksbank spenden 12.017 Euro
TETTNANG – Das dreimonatige Crowdfunding zugunsten des Tettnanger Tafel-Autos war ein voller Erfolg: Statt der erhofften 8000 Euro kamen 12.017 Euro zusammen.
„Ihr seid spitze, das Spendenziel wurde zu 150 Prozent erfüllt", freut sich Klaus Nuber. Der Vorsitzende der Tettnanger Tafel dankt allen Beteiligten für die Unterstützung. Damit sei sichergestellt, dass die von zahlreichen Landwirten, Händlern, Metzgern, Bäckern, Discountern und Produzenten zur Verfügung gestellten Lebensmittel eingesammelt und in der Tafel für Bedürftige aufbereitet und abgegeben werden können.
„Das ist eine beachtenswerte Leistung", lobt auch Dominique Gruber von der Volksbank Bodensee-Oberschwaben die Quote von 150 Prozent. 85 Unterstützer haben ihr Scherflein dazu beigetragen, dass die Tafel das bisherige Leasingfahrzeug erwerben kann. Beachtenswert sei auch, dass offensichtlich viele Großspender das Tafel-Projekt auf der Plattform „Viele schaffen mehr" unterstützt haben. Denn nur 18,7 Prozent der Gesamtsumme stamme aus dem Volksbank-Spendentopf, aus dem Spenden bis 50 Euro verdoppelt werden.

Musikschule

Förderverein Musikschule Meckenbeuren e.V.

Jahreshauptversammlung des Fördervereins der Musikschule Meckenbeuren
Der Förderverein der Musikschule Meckenbeuren e.V.
lädt herzlich ein zur Jahreshauptversammlung am Montag, 5. Februar 2024, um 20.30 Uhr, in die Musikschule Meckenbeuren.

Tagesordnung:
1. Begrüßung durch die Vorsitzende
2. Jahresberichte
3. Stellungnahmen zu den Berichten
4. Bericht der Kassenprüfer und Entlastung der Vorstandschaft
5. Wahlen
6. Anträge
7. Verschiedenes / Vorschau auf Termine 2024

Anträge sind schriftlich bis zum 2. Februar 2024 bei der Vorsitzenden oder der Schriftführerin einzureichen.

Auf Ihr Kommen freut sich die Vorstandschaft.

Vorsitzende	Schriftführerin
Katrin Probst	Marion Keckeisen
Tettnanger Str. 74	Hauptstraße 203
88069 Tettnang	88074 Meckenbeuren
07542/978889	07542/1640

Schulnachrichten

Grundschulen Meckenbeuren

Geschäftsführende Schulleiterin der Schulen der Gemeinde Meckenbeuren informiert:

Anmeldung der Schulanfänger in der Gemeinde Meckenbeuren
Im Schuljahr 2024/2025 werden alle Kinder schulpflichtig, die bis zum 30.06.2024 das sechste Lebensjahr vollendet haben.
Kinder, die in der Zeit zwischen dem 01. Juli 2024 und dem 30. Juni 2025 sechs Jahre alt werden, können von den Erziehungsberechtigen auf Antrag in der Grundschule zur Aufnahme angemeldet werden. Nach Überprüfung der Schulfähigkeit durch die Kooperationslehrer entscheidet die Schulleitung in Abstimmung mit dem Gesundheitsamt über die Aufnahme. Mit der Anmeldung wird das Kind schulpflichtig. Es ist rechtlich schulpflichtigen Kindern gleichgestellt.

Die Anmeldung an den Grundschulen in Brochenzell, Kehlen und Meckenbeuren erfolgt schriftlich im Zeitraum vom 23.02. – 28.02.2023. Sie erhalten die dafür notwendigen Unterlagen von Ihrer Grundschule per Post bzw. über die Kindergärten im Zeitraum vom 05.02. – 08.02.2024.

Bitte werfen Sie die ausgefüllten Unterlagen im angegebenen Zeitraum in den Briefkasten der zuständigen Schule ein.

Die Anmeldung an der Grundschule in Langentrog findet am Donnerstag, 22.02.2024 zwischen 14.00 – 15.00 Uhr im Sekretariat statt. Auch hier erhalten Sie die dafür notwendigen Unterlagen von Ihrer Grundschule per Post bzw. über die Kindergärten.

Andrea Rist
Geschäftsführende Schulleitung

Seniorennachrichten

Wir singen wieder

am Mittwoch 31. 01.24 um 14:30 Uhr in den Lebensräumen für Jung und Alt,
Graf-Zeppelinstrasse 21 und laden sie herzlich zum Mitsingen ein.
Das offene Singen findet 1mal im Monat in Zusammenarbeit mit dem Kath. Frauenbund Meckenbeuren statt.

Rufnummern · Bereitschaftsdienste

Öffnungszeiten im Rathaus
vormittags täglich 8.00 – 12.00 Uhr; nachmittags Do. 14.00 – 18.00 Uhr
Im Bürgeramt zusätzlich Mi. 14.00 bis 16.00 Uhr
außerhalb der Öffnungszeiten nach Terminvereinbarung

Rathaus

Fernsprechvermittlung (n. Dienstschl. Anrufbeantworter)	403-0
Telefax	403-100
E-Mail: rathaus@meckenbeuren.de	
Internet-Adresse: http://www.meckenbeuren.de	

	Durchwahlnummern
Bürgermeister	403-202
Hauptamt	403-225
Amt für Soziales	403-127
Sozialreferat/Sozialplanung	403-114
Jugendreferat, Graf-Zeppelin-Str. 22	912 009
Bürgeramt (Einwohnermeldeamt, Passamt, Fundbüro, Führerscheine) Gewerbeamt	403-119 bis -121
Standesamt	403-101
Finanzverwaltung/Kämmerei	403-216
Steueramt	403-220
Liegenschaftsamt	403-233 bis -235, 237
Ordnungsamt	403-232
Öffentlichkeitsarbeit	403-205
Gemeindekasse	403-214
Bauamt	403-0
Rentenversicherungen/Friedhofsverwaltung	403-102
Bücherei	403-140
Musikschule	979655
Wasserversorgung	403-251
Störungsdienst, nach Dienstschluss	403-250
Strom- und Erdgasversorgung, Straßenbeleuchtung	
Regionalwerk Bodensee GmbH & Co. KG	
Störfallnummer	07542/9379-299
Kundentelefon	07542/9379-0
Ortsteile Habacht, Kratzerach, Obermeckenbeuren:	
Netze BW GmbH	0800/3629-477
Breitband Kabelfernsehen (kostenfrei)	0800/8888112
Bauhof Meckenbeuren	9453-0
Humpishalle Brochenzell	1534
Karl-Brugger-Halle Kehlen	94095520
Gemeindesaal Meckenbeuren im Feuerwehrhaus	21990
Turnhalle Buch (Hausmeister)	403-2852
Feuerwehr (ohne Vorwahl)	112
Kommandant Stefan Amann	Mobil 0170/2345345
Gerätehaus Meckenbeuren	21777
Gerätehaus Kehlen	21038

Polizei-Notruf	**110**
Polizeiposten Meckenbeuren	**9432-0**
Polizei Friedrichshafen	**07541/7010**
Rettungsdienst- u. Feuerwehr-Notruf	**112**
Krankentransport	**1 92 22**
Krankenhaus Tettnang	**531-0**

Nachbarschaftshilfe Obereschach:
Hauswirtschaftliche Hilfe für kranke Menschen, Betagte und Alleinstehende, Familien mit Kindern, Pflegende Angehörige
Montag - Freitag, 8.00 - 11.00 Uhr
Telefon (0751) 61362

Arbeiterwohlfahrt
Mobiler Sozialer Hilfsdienst, Hilfen für ältere Menschen und Behinderte, Friedrichshafen, Margaretenstr. 11, Tel. 07541/32121

Fahrdienste für Kranke, Alte und Behinderte
Malteser Hilfsdienst, Tel. 07541/37516-0

Kirchliche Sozialstation – ambulanter Pflegedienst
Kranken- und Kinderkrankenpflege
Altenpflege und Gerontopsychiatrie
Familienpflege, Hauswirtschaftliche Versorgung, Nachbarschaftshilfe
Tettnang, Wilhelmstr. 5, Tel. 07542/9440-0

Pflegedienst Zeitpunkt – Florian Köhl
Pflege nach Maß Häusliche Kranken- und Altenpflege
Rund um die Uhr erreichbar, Telefon 07542/406000

Allgemeiner Sozialer Dienst/Jugendamt Bodenseekreis
Beratung für Kinder, Jugendliche, Erwachsene, Familien, Alleinstehende.
Dienstags von 15 - 17 Uhr im Büro des Familientreffs Meckenbeuren am Bahnhofsplatz, Tel.: 07542/21206 oder von Mo bis Fr im Jugendamt, Albrechtstr. 75, Friedrichshafen, Tel.: 07541/2045126 (tel. Terminvereinbarung).

Familien-Treff, Meckenbeuren, Graf-Zeppelin-Str. 22
Beratung in Familien- und Lebensfragen.
Dienstag: 9.30 - 11.20 Uhr; Mittwoch: 9.00 - 11.00 Uhr, Tel.: 21206

Sozialstation St. Anna, Karl-Fränkel-Ring 1
- Krankenpflege, Altenpflege und Gerontopsychiatrie, kostenlose Beratungen, Hauswirtschaftliche Leistungen, 24-Stunden-Bereitschaftsdienst, Abrechnung mit allen Kassen; Tel. 07542/22928, Fax 07542/4596.
Besuchsdienst für an Alzheimer und Demenz erkrankte Menschen.

SKM – Bodenseekreis e.V. –Betreuungsverein–
Rechtliche Betreuungen und individuelle Informationen zu allen Fragen der persönlichen und rechtlichen Vorsorge sowie zur Patientenverfügung
Geschäftsstelle: Andreas-Strobel-Straße 6, 88677 Markdorf-Ittendorf,
Tel. 07544 9679960, Fax 07544 9646305,
rentschler@skm-bodensee.de, www.skm-bodensee.de

Sucht-Beratung
Psychosoziale Beratungs- und Behandlungsstelle der Diakonie
(für Suchtgefährdete und Suchtkranke) Tel.: 07541/950180
Sprechstunde im Evang. Gemeindehaus Tettnang
Mittwochs von 14.00 - 18.00 Uhr. Termine nach tel. Vereinbarung.

Aktion „Mitmenschen in Not"
Anlaufstellen für den Bodenseekreis sind: Die Rettungsleitstelle des Deutschen Roten Kreuzes, Telefon (ohne Vorwahl) 1 92 22 sowie die Polizeidienststelle, Tel. 07541/7010.
In akuten Notfällen Notrufnummer 110.

Beratende Seelsorge – Telefonseelsorge Telefon 0800 - 1110111 (gratis)

„Frauen helfen Frauen" – Notruf
Hilfe und Beratung für Frauen und Mädchen bei Misshandlung und Vergewaltigung: Mo., Di., Do. von 9 - 12 Uhr, oder nach Vereinbarung,
Tel. 07541/2 18 00.
Sorgentelefon für Kinder, Jugendliche und Eltern
Deutscher Kinderschutzbund Friedrichshafen, Tel. 07541/22124
Kinder- und Jugendtelefon, Tel. 0800/1 11 03 33 (kostenlos)
Montag - Freitag von 14 - 20 Uhr, auch während der Schulferien
Elternstress-Telefon, Tel. 0800/1 11 03 33 (kostenlos)
Montag + Donnerstag von 9 - 11 Uhr, außer während der Schulferien

„Beschützendes Haus Bodenseekreis"
Frauen- und Kinderschutzhaus
Zuflucht und Schutz für misshandelte Frauen und ihre Kinder
des AWO Kreisverbands Bodensee-Oberschwaben
Tel. 07541/4893626, Fax: 07541/4893627

AIDS-Sprechstunden LRA-Bodenseekreis, Gesundheitsamt
Albrechtstr. 75, 88045 Friedrichshafen, Telefon 07541/2045-860
Sprechstunde: Mittwoch, Zi. 322 von 15 - 17 Uhr.

Hospizgruppe Meckenbeuren
Begleitung Schwerkranker und Sterbender, Tel. 07542/94450

DLRG Wasserrettung Notruf über Rettungsleitstelle, Tel. 1 92 22

Kirchliche Informationen

Nummer 4 | Sonntag, 28. Januar 2024 | Letzter Sonntag nach Epiphanias

Jahreslosung 2024:

Alles, was ihr tut, geschehe in Liebe

Alles, was ihr tut, geschehe in Liebe – ach, wäre das schön! Stellen wir uns das mal kurz vor: Wir alle würden alles in Liebe geschehen lassen. Dann wäre Meckenbeuren doch ein Paradies! Der Himmel auf Erden!

Wenn das Ziel so attraktiv ist – was könnte uns da noch davon abhalten, es anzustreben? Mangelnde Kraft? Mangelnde Konsequenz? Die Anderen, die nicht mitmachen?

Ich meine: Die Jahreslosung sollte mehr als nur ein guter Vorsatz zum neuen Jahr sein, der jetzt nach drei Wochen womöglich schon fast wieder vergessen ist. Zur Umsetzung guter Vorsätze müssen wir uns ja meistens zwingen, mit Disziplin und Konsequenz. Zur Liebe sollten und können wir uns nicht zwingen. Sie hat ihren Ursprung jenseits unserer Disziplin und Konsequenz: *Gott ist Liebe; und wer in der Liebe bleibt, der bleibt in Gott und Gott in ihm. Lasst uns lieben, denn er hat uns zuerst geliebt. (1. Johannes 4,16.19).* So verstanden ist unsere menschliche Liebe geradezu das Gegenteil von einem guten Neujahrsvorsatz, der schon nach drei Wochen wieder vergessen sein könnte. So verstanden ist unsere menschliche Liebe die unvermeidliche Folge unserer von Gott empfangenen Liebe: Deshalb, weil wir von Gott geliebt sind, deshalb können und werden wir selbst auch lieben können. Das Leben oder das Schicksal macht unser Herz zwar manchmal hart. Aber die Liebe Gottes kann es wieder erweichen. Die Liebe Gottes verändert unser Herz, und damit auch unser Leben und Handeln.

Genau das hat niemand so intensiv erlebt wie der Autor unserer Jahreslosung, nämlich der Apostel Paulus: Mit fanatischem Eifer und hartem Herzen hat der die Christen zunächst verfolgt. In der Begegnung mit dem auferstandenen Christus hat sich sein Herz erweicht. Vom Christenverfolger wurde er zum Auferstehungszeugen und Verkündiger. Paulus redet jetzt von der Liebe Gottes als Kraftquelle für das eigene Leben. Er ist überzeugt: Menschen brauchen die Verbindung zu dieser Liebe Gottes, um eigene Schwäche zu überwinden, um auch unter Druck standhalten zu können und um in einem guten Sinn liebevoll füreinander da sein zu können.

Anders als bei den Neujahrsvorsätzen geht es hier also nicht zentral um Disziplin. Es ist viel einfacher: Wir müssen uns nur der bedingungslosen Liebe Gottes anvertrauen. Und dann wird es uns auch gelingen, die Jahreslosung in unserem Leben umzusetzen – sicher nicht perfekt. Aber sicher segensreich, wo immer wir es schaffen: Alles, was ihr tut, geschehe in Liebe.

Herzlichst Ihr Pfarrer Peter Steinle
Evangelische Kirchengemeinde Meckenbeuren

Seelsorgeeinheit Meckenbeuren

Pfarrer: Josef Scherer, Hauptstraße 21/1, 88074 Meckenbeuren
Tel. 46 63 / josef.scherer@drs.de

Gemeindereferentin: Martina Andric, martina.andric@drs.de
Tel. 07542 / 98 08 50 oder 0176 878 315 00

Jugendreferent: Daniel Baumann, daniel.baumann@drs.de
Tel: 07542 / 97 84 22 oder 0176 72 16 91 02

Kath. Pfarrbüro St. Maria Meckenbeuren
Hauptstraße 21, 88074 Meckenbeuren
Tel. 46 63 / Fax 46 69
stmaria.meckenbeuren@drs.de
Öffnungszeiten: Di, Mi, Fr, 9:00 – 11:30

Kath. Pfarrbüro St. Verena und St. Jakobus
Verenaweg 6, 88074 Meckenbeuren
Tel. 44 31 / Fax. 97 94 02
stverena.kehlen@drs.de
Öffnungszeiten: Mo, Mi, Do, Fr, 9:00-11:30; Di, 15:00-17:00

Kirchenpflege Meckenbeuren – Franz Reiser
Tel. 13 65
Kirchliche Sozialstation Tettnang
Tel. 94 400 / Fax 94 40 - 19

Kirchenpflege Kehlen – Pia Litz-Kehr
Tel. 2 15 92 / Fax 91 24 61
Kirchenpflege Brochenzell – Erich Brielmaier
Tel. 23 99

Aktuelle Information finden Sie auch auf der Homepage der Seelsorgeeinheit Meckenbeuren: **se-meckenbeuren.drs.de**

St. Maria Meckenbeuren		St. Verena Kehlen		St. Jakobus Brochenzell	
Samstag, 27. Januar					
11:00	**Taufe** von Amelie Egger			18:30	**Vorabendmesse**
Sonntag, 28. Januar – 4. Sonntag im Jahreskreis L1: Dtn 18,15-20; L2: 1 Kor 7,32-35; Ev: Mk 1,21-28					
10:00	**Wort-Gottes-Feier** (Da Capo)	10:00	**Wortgottesdienst** mit dem Kindergarten St. Nikolaus		
Montag, 29. Januar					
		9:00	Rosenkranzgebet für den Frieden		
Dienstag, 30. Januar					
18:30	**Abendmesse**				
Mittwoch, 31. Januar, Hl. Johannes Bosco					
9:00	Ökumenisches Friedensgebet	7:25 18:00 18:30	Schülergottesdienst Rosenkranzgebet **Abendmesse**	*15:30*	*Gottesdienst im Haus St. Josef*
Donnerstag, 1. Februar					
7:45	Schülergottesdienst				
Freitag, 2. Februar, Darstellung des Herrn (Lichtmess)					
14:00	Rosenkranzgebet			7:45 18:00 18:30	Schülergottesdienst Rosenkranzgebet **Abendmesse** Kerzenweihe u. Blasiussegen
Samstag, 3. Februar					
18:30	**Vorabendmesse** Kerzenweihe u. Blasiussegen				
Sonntag, 4. Februar – 5. Sonntag im Jahreskreis L1: Ijob 7,1-4.6-7; L2: 1 Kor 9,16-19.22-23; Ev: Mk 1,29-39					
10:00	**Wort-Gottes-Feier**	9:00	**Eucharistiefeier** Kerzenweihe u. Blasiussegen	10:30	**Eucharistiefeier** Kerzenweihe u. Blasiussegen (Vokalquartett)

Erreichbarkeit von Pfarrer Scherer
Da noch nicht sicher ist, in welchem Umfang Pfarrer Scherer erreichbar ist, bitten wir Sie in dringenden seelsorgerlichen Angelegenheiten weiterhin außerhalb der Öffnungszeiten folgende Telefonnummer anzurufen: **0160 99 54 36 42**

Der Frauenbund informiert:

Sicherer Umgang mit dem Android Smartphone und Tablet
Das Smartphone ist heute fester Bestandteil unseres Alltags, mehr sogar, ohne dieses lassen sich bestimmte Dienstleistungen gar nicht mehr nutzen. Das Angebot richtet sich an Frauen 60+ . Fragen wie: Welche Apps sind sinnvoll? Was kann ich zur Sicherheit und zum Datenschutz beitragen? Und weitere Fragen sollen beantwortet werden.
Eine Anmeldung ist nicht erforderlich. Bitte bringen Sie Ihr Android Smartphone mit.
Termin: Dienstag, 30.01.24
Uhrzeit: 14.00 Uhr, Gemeindehaus St. Maria
Weitere Informationen bei Gertrud Wöllhaf, Tel. 07542 3681

Katholische Erwachsenenbildung Bodenseekreis e. V.

Alleinstehende Frauen
Unser erstes gemeinsames Treffen in diesem Jahr ist am **Mittwoch, 31.01.24 im Gemeindehaus St. Maria.** Dazu laden wir herzlich ein.
Wie ausgemacht nicht zum Frühstück, sondern erst am **Nachmittag um 14.30 Uhr**. Frau Edith Franke-Lämmerhirt wird uns mit Kaffee und Kuchen bewirten. Nach dem Kaffeetrinken steht Spielen auf dem Programm. Gerne können Karten- und Brettspiele mitgebracht werden.
Eine Anmeldung bis spätestens am **Sonntag, 28.01.24** ist erforderlich. Neue Teilnehmerinnen sind herzlich willkommen.
Anmeldung bei Isolde Trüller, Tel.: 1840, oder Rita Thesing, Tel.: 409292.

Kursangebote der katholischen Erwachsenenbildung Bodenseekreis e.V.
Alle Angebote finden Sie unter: www.keb-fn.de; Facebook: keboberschwabenbodensee; Instagram: @kebbodensee

Gottesdienst per Telefon
Die Gottesdienste an den Wochenenden der Kirchengemeinde St. Maria werden übertragen - wie gewohnt einwählen:
Tel. 07542 / 55 98 195

NARRENBAUM LOBEN
mit schwäbischem Tequila
27. JANUAR 2024 - 13.59 UHR
Gemeindehaus St. Verena Kehlen
mit Party, Musik, Bütt & Tanz
Kaffee & Kuchen, Vesper
Vreni Bar

Kath. Kirchengemeinde St. Maria Meckenbeuren

Messgedenken am Dienstag, 30. Januar, 18.30 Uhr:
Karolina Marek

KATHOLISCHER FRAUENBUND

Osterkerzenaktion 2024
Ostern steht vor der Türe und das Verzieren der kleinen Osterkerzen steht auf dem Programm. Wir beginnen mit der Arbeit am Donnerstag, den **1.2.2024 um 14.00 Uhr** im Hockstubenraum.
Der nächste Termin ist am **Donnerstag, 15.2.** wieder um 14.00 Uhr. Wir laden dazu herzlich ein. Auch **neue Frauen** sind herzlich willkommen, bei dieser schönen Arbeit mitzumachen.
Für das Osterkerzenteam
Rita Thesing

Hockstube
In der Hockstube, am **„Gumpigen Donnerstag", 8. Februar 2024** sind die Hockstubenfrauen herzlich eingeladen, bei Kaffee und Berliner einen heiteren Nachmittag zu verbringen. Jede Frau kann kommen, wie sie möchte, mit oder ohne Kostüm.
Schön wäre es, wenn jemand noch ein Kostüm von früheren Fasnetsveranstaltungen des Frauenbundes im Feuerwehrhaus hat und mit dieser Verkleidung für eine närrische Stimmung beitragen könnte.
Neben Gesang dürfen auch gerne heitere Anekdoten und Geschichten mitgebracht werden.
Uhrzeit: 14 Uhr im Hockstubenraum
Damit wir bezüglich Vorbereitung und Bewirtung einen besseren Überblick haben, ist eine Anmeldung bis spätestens **Dienstag, 6. Februar** erforderlich.
Anmeldung bei Klara Dürmuth, Telefon 3356 oder Isolde Trüller, Telefon 1840.

Seniorenkreis St. Maria- Meckenbeuren
Senioren-Fasnets-Nachmittag
am Dienstag, 06.02.2024, 14 Uhr
im Gemeindehaus St. Maria

Quelle: pixabay

Liebe Seniorinnen und Senioren,
zu unserer närrischen Senioren-Fasnet laden wir ganz herzlich ein. Kommet Alle zu uns, mit Weib oder Ma - Mecka aha - Humpis ahoi - denn do ischt niemand aloi!
All Ihr Narren und Mäschgerle kommt und seid luschtig mit uns wie sichs ghört in de Fasnet und sind gern da
und höret unser buntes, närrisches Programm Euch aa.
Zum Narrentreiben spielt das fetzige Musiker-Duo Alfredo und Raphaelo.

Mit netten Einlagen:
Tanz der kleinen Mäschgerle
Büttenreden
Fußball-Girls
Ein international bekanntes Gesangsduo
Marsch-Walser und Tanzrunde erwarten Euch
und weitere Überraschungen.

Kostümierung erwünscht - komm mit dem schönsten Hütle von Anno-Dubak.
Fahrgelegenheit bitte mit der EMMA nutzen (Tel.0751 3614152) bitte einen Tag vorher telef. anmelden.
Auf Euer Kommen freuen wir uns
Seniorenkreis St. Maria - M. Keckeisen mit Team

Kath. Kirchengemeinde
St. Verena Kehlen

Messgedenken am Mittwoch, 31.01.24, 18.30 Uhr:
Karl Wölfle und verst. Angehörige

Kath. Kirchengemeinde
St. Jakobus Brochenzell

Messgedenken am Freitag, 02.02.24, 18.30 Uhr:
Angela Mertens u. verst. Angehörige

Zum Ministrantendienst sind eingeteilt:
27.01., 18:30: Natascha, Heiko, Magdalene, Emma

Seniorenteam Brochenzell

„Jakobustreff"
donnerstags von 14.00 bis 16.00 Uhr im Gemeindehaus St. Jakobus
Wer gerne mit netten Menschen zusammen ist, der ist bei uns richtig - herzliche Einladung.
Seniorengymnastik: donnerstags 15.45 - 16.30 Uhr im Gemeindehaus St. Jakobus!

Sternsingeraktion 2024 in Brochenzell

Wir freuen uns, dass sich dieses Jahr wieder viele Kinder an der Sternsingeraktion beteiligt haben. In 9 Gruppen sind die insgesamt 32 Kinder und 4 Erwachsene durch das Dorf gezogen und wurden dabei von einigen Helfern sowie 14 Begleitern unterstützt. Allen Kindern wie Begleitern und Helfer ein großes, herzliches Dankeschön. Die Sternsinger sind bei den Hausbesuchen gut aufgenommen worden und waren alle mit Freude dabei.
Liebe Gemeinde, vielen Dank für Ihre Gastfreundschaft und ebenfalls ein großes Dankeschön für Ihre Spenden. Das Ergebnis der Sternsingeraktion in Brochenzell beträgt dieses Jahr 6369,-- €. Die diesjährigen Spenden gehen an die Sternsingeraktion und Make-A-Wish Deutschland.
Liebe Grüße
Heiko Traub und Noah Fuchs

Sternsingerteam Brochenzell

Evangelische Kirchengemeinde
Pfarrer Peter Steinle, Tel. (07542) 4773
Gemeindebüro, Beate Duttle, Tel. 4724
pfarramt.meckenbeuren@elkw.de
www.meckenbeuren-evangelisch.de

Der Sonntag

Gottesdienst am Sonntag um 10 Uhr mit Pfarrer Steinle. Parallel Kinderkirche im Gemeindehaus, wir starten gemeinsam in der Pauluskirche. Im Anschluss an den Gottesdienst Kirchenkaffee im Gemeindehaus.

Wochenspruch für die Woche nach dem letzten Sonntag nach Epiphanias: Über dir geht auf der HERR, und seine Herrlichkeit erscheint über dir. (Jesaja 60,2)

Wochenlied: Morgenglanz der Ewigkeit (EG 450)

Predigttext: 2. Korinther 4,6-10

Opfer: Kirchengemeinde

Die Woche

Montag 29. Januar
18.00 Uhr Full House im Gemeindehaus (oberer Jugendraum)
19.30 Uhr Gospelchorprobe
Mittwoch 31. Januar
15.00 Uhr Konfirmandenunterricht Gruppe 1
16.15 Uhr Konfirmandenunterricht Gruppe 2
Donnerstag 1. Februar
14.30 Uhr Seniorentreff im Gemeindehaus
19.45 Uhr Posaunenchorprobe
Freitag 2. Februar
19.00 Uhr Dankeschön-Abend für unsere Mitarbeitenden im Gemeindehaus
Sonntag 4. Februar
10.00 Uhr Gottesdienst mit Pfarrer Steinle

Aktuelles

KIRCHE MIT KINDERN

Kinderkirche am Sonntag 28. Januar

Zur Kinderkirche sind Kinder zwischen 5 und 12 Jahren sehr herzlich eingeladen. Wir starten um 10 Uhr gemeinsam in der Pauluskirche und freuen uns auf euch! Die nächsten Termine für unsere Kinderkirche sind: 28. Januar, 11. und 25. Februar, 10., 24. und 31. März und 7. und 21. April.

Jugendtreff „Full House" jetzt jeden Montag

Unser Jugendtreff „Full House" findet jetzt wöchentlich statt: Wir treffen uns jeden Montag von 18 bis 19.30 Uhr im oberen Jugendraum im evangelischen Gemeindehaus, Lindberghstraße 16. Alle Jugendlichen zwischen 13 und 17 Jahren sind herzlich eingeladen zu Gemeinschaft, Spielen, Essen und Impulsen.

Bildungsangebote

vhs Volkshochschule Bodenseekreis

Anmeldungen und **Informationen:**
www.vhs-bodenseekreis.de

VHS-Service-Zentrale im Landratsamt:
Tel.: (07541) 204-5246, Fax: (07541) 204-8829

Weitere Auskünfte bei Margit Zanker, VHS-Außenstelle Meckenbeuren
Tel. (07541) 599777, E-Mail: meckenbeuren@vhs-bodenseekreis.de

Druckfrisch liegt das neue VHS-Programm wieder aus. Anmeldungen sind online, telefonisch oder schriftlich möglich. Hier erhalten Sie einen Überblick über die angebotenen Kurse in Meckenbeuren.

*** kostenfreier Rücktritt bis eine Woche vor Kursbeginn**

Allgemeine Bildung

Mein insektenfreundlicher Blüh-Garten
Lassen Sie sich inspirieren, Ihren Garten in eine lebenspendende Oase zu verwandeln: Ein wertvoller Beitrag zu einer artenreichen Umwelt.
1 Abend, 06.03.2024, Mittwoch, 18:00 - 20:15 Uhr, Bildungszentrum, Hörsaal, Theodor-Heuss-Platz 5
KB104201MB* / 12,00 EUR (ab 9 TN)

Vortrag: Die faszinierende Welt der Quanten – eine Einführung
Inhalt des Vortrags ist: Was ist Quantenphysik? Was ist Licht? Was ist Materie? Erläutert werden die Phänomene: Superposition, Verschränkung, Tunneleffekt und Quantenmechanik in lebenden Zellen. Möchten Sie sich faszinieren lassen?
Helmut Berning, 1 Abend, 20.03.2024
Mittwoch, 19:00 - 21:00 Uhr (2.67 UE)
MB-Buch, Bildungszentrum, Hörsaal, Theodor-Heuss-Platz 5
KB110012MB* / 12,00 EUR (gültig ab 6 Teilnehmenden)
* kostenfreier Rücktritt bis eine Woche vor Kursbeginn

Testamentsgestaltung unter besonderer Berücksichtigung der Familie
Es gibt kein Testament „von der Stange". Jedes Testament ist also „Maßarbeit".
1 Abend, Dienstag, 09.04.2024, 19:00 - 21:15 Uhr, Bildungszentrum, Theodor-Heuss-Platz 5
KB103528MB* / 12,00 EUR

Der Erbfall – Pflichten und Aufgaben, die der Erbe zu erfüllen hat
Der Erbe hat nach dem Erbfall bestimmte Verpflichtungen und Aufgaben zu erfüllen, die den meisten Erben nicht bekannt sind. Der Vortrag vermittelt Ihnen Lösungsvorschläge für alle Fallvarianten und die sich nach dem Erbfall ergebenden Probleme.
1 Abend, Mittwoch, 17.04.2024, 19:00 - 21:15 Uhr, Bildungszentrum, Theodor-Heuss-Platz 5
KB103500MB* / 12,00 EUR (ab 9 TN)

Ausgeglichener am Arbeitsplatz
Supervision und Coaching sind Beratungsansätze, die Ihnen den Weg zu mehr Gesundheit frei machen kann.
2 Abende, Mittwoch, 17.04.2024, und 24.04.2024, jeweils 19:00 - 21:15 Uhr, Bildungszentrum, Theodor-Heuss-Platz 5
KB106315MB* / 36,00 EUR (ab 7 TN)

Träume – aus historischer, spiritueller und psychologischer Sicht
Botschaften des Unbewussten oder gar der Götter - oder nur nächtliche Selbstreinigung des Gehirns? Die Deutung von Traumsymbolen, die bei Freud noch
im Vordergrund stand, tritt heutzutage zugunsten wesentlich effektiverer Techniken in den Hintergrund, die uns das Erkennen der psychodynamischen Prozesse erlauben, die sowohl unsere Träume als auch unser Wachleben formen.
1 Abend, Donnerstag, 16.05.2024, 19:30 - 21:30 Uhr, Bildungszentrum, Theodor-Heuss-Platz 5
KB303012MB* / 9,60 EUR (ab 9 TN)

Alte Haus- und Heilmittel neu entdeckt
Im Seminar geht es um diverse Substanzen, Mittelchen und Tricks, die Ihnen helfen können Ihre Gesundheit wieder zu erlangen, zu festigen und zu erhalten. Dabei wird es weniger um altbekannte Kräuterheilkunde gehen. So wertvoll diese ist, kann sie doch inzwischen vielerorts nachgeschlagen werden.
1 Abend, Donnerstag, 06.06.2024, 19:30 - 21:30 Uhr, Bildungszentrum, Theodor-Heuss-Platz 5
KB303016MB* / 9,60 EUR (ab 9 TN)

Kultur – Gestalten

Nähkurs – Anfänger und Fortgeschrittene
Grundkenntnisse, Kleidung und Accessoires
Fortgeschrittene können Ihre Grundkenntnisse an der Nähmaschine erweitern. Jede/r Teilnehmer/in wird individuell betreut und entsprechend des Kenntnisstandes gefördert.
4 Abende, 27.02.2024 - 19.03.2024, Dienstag, 19:00 - 21:15 Uhr, Bildungszentrum, Theodor-Heuss-Platz 5
KB209012MB* / 60,24 EUR (ab 6 TN)

Nähkurs – Anfänger und Fortgeschrittene
4 Abende, 09.04.2024 - 30.04.2024, Dienstag, 19:00 - 21:15 Uhr, Bildungszentrum, Theodor-Heuss-Platz 5
KB209013MB* / 60,24 EUR (ab 6 TN)

Nähkurs – Anfänger und Fortgeschrittene
4 Abende, 04.06.2024 - 25.06.2024, Dienstag, 19:00 - 21:15 Uhr, Bildungszentrum, Theodor-Heuss-Platz 5
KB209014MB* / 60,24 EUR (ab 6 TN)

Holzschnitzen – Anfänger Neu!
Am kreativen Gestalten kann jeder teilnehmen.
10 Abende, 29.02.2024 - 06.06.2024, Donnerstag, 19:00 - 21:15 Uhr, Bildungszentrum, Werkraum, Theodor-Heuss-Platz 5
KB208400MB / 113,10 EUR zzgl. Materialkosten (ab 8 TN)

Holzschnitzen – Fortgeschrittene I
Am kreativen Gestalten kann jeder teilnehmen, der mit den Grundlagen des Holzschnitzens schon gut vertraut ist.
10 Abende, 27.02.2024 - 14.05.2024, Dienstag, 19:00 - 21:15 Uhr, Bildungszentrum, Werkraum, Theodor-Heuss-Platz 5
KB208401MB / 113,10 EUR zzgl. Materialkosten (ab 8 TN)

Gesundheit

Hatha-Yoga
Die Übungen des Yoga beleben und kräftigen den Körper. Im Vordergrund des Unterrichts stehen Kräftigung des Rückens und Schulung des Gleichgewichtes.
10 Abende, 20.02.2024 - 07.05.2024, Dienstag, 19:00 - 20:00 Uhr, Bildungszentrum, Theodor-Heuss-Platz 5
KB301145MB / 49,86 EUR (ab 9 TN)

Wirbelsäulengymnastik mit Beckenbodenübungen
17 Vormittage, 21.02.2024 - 17.07.2024, Mittwoch, 09:00 - 10:00 Uhr Karl-Brugger-Halle Kehlen, Mehrzweckraum, Pestalozzistraße 8
KB302057MB / 75,93 EUR (ab 9 TN)

Rückenfit – Rückenkräftigung
Bitte eine Unterlage mitbringen.
12 Nachmittage, 22.02.2024 - 13.06.2024, Donnerstag, 17:00 - 18:00 Uhr, Karl- Brugger-Halle Kehlen, Mehrzweckraum, Pestalozzistraße 8
KB302059MB / 53,60 EUR (ab 9 TN)

Progressive Muskelentspannung
Eine besondere Art Stress abzubauen. Durch gezielte Anspannung und Entspannung einzelner Muskelgruppen können Sie Ruhe, Ausgeglichenheit und Auswege aus dem Stress finden. Bitte Matte, Decke, kleines Kissen, Socken und bequeme Kleidung mitbringen.
8 Abende, 22.02.2024 - 25.04.2024, Donnerstag, 18:00 - 19:00 Uhr, Kehlen, Dorfgemeinschaftshaus, Sitzungssaal, Pestalozzistraße 11
KB301944MB / 37,23 EUR (ab 9 TN)

Feldenkrais – Bewusstheit durch Bewegung Neu!
Bewegung ist ein Schlüssel zum Leben
und Leben ein Prozess. In der Feldenkrais-Arbeit können Sie die Bewusstheit entwickeln, einschränkende Gewohnheiten zu verändern und neue Bewegungsmöglichkeiten entdecken. Da über Bewegung das gesamte Nervensystem angesprochen wird fühlen Sie sich wacher, freier und aktiver. Bitte bringen Sie eine Unterlage oder warme Decke, warme Socken sowie bequeme Kleidung mit.
6 Vormittage, 19.03.2024 - 07.05.2024, Dienstag, 09:30 - 10:45 Uhr, Kehlen, Dorfgemeinschaftshaus, Sitzungssaal, Pestalozzistraße 11
KB302141MB / 44,90 EUR (ab 8 TN)

Tango Argentino – Anfänger
Anmeldung bitte möglichst paarweise.
Ago Musovic, Hilde Verena Seifert, 8 Abende, 12.03.2024 - 14.05.2024 Dienstag, 18:30 - 20:00 Uhr, Kehlen, Dorfgemeinschaftshaus, Sitzungssaal, Pestalozzistraße 11
KB205552MB / 93,60 EUR (ab 8 TN)

Tango Argentino – Fortgeschrittene
Die Grundlagen des authentischen Tango Argentino werden in diesem Kurs verfeinert, erworbene Kenntnisse aufgefrischt und weitere Figuren kennen gelernt.
Anmeldung bitte möglichst paarweise.
Ago Musovic, 8 Abende, 12.03.2024 - 14.05.2024, Dienstag, 20:00 - 21:45 Uhr, Kehlen, Dorfgemeinschaftshaus, Sitzungssaal, Pestalozzistraße 11 **KB205553MB** / 109,20 EUR (ab 8 TN)

Asiatische Küche
Japan - Thailand - China
Lassen Sie sich in diesem Kurs von einer Chinesin Spezialitäten aus ostasiatischen Ländern zeigen. Vorspeise: Sushi, Hauptspeise: Hühnerfleisch mit frischem Gemüse in roter Curry-Kokosmilch, Nachtisch: Süße Klebreis-Klößchen
1 Abend, Mittwoch, 06.03.2024, 18:00 - 22:00 Uhr, Bildungszentrum, Küche, Theodor-Heuss-Platz 5
KB305463MB* / 44,77 EUR inkl.18,00 EUR Lebensmittel- und Getränkekosten (ab 9 TN)

Asiatische Küche
Bangkok - Tokio - Peking
Sie lieben asiatische Gerichte und möchten gerne authentische asiatische Gerichte kennenlernen? Dann lassen Sie sich in diesem Kurs von einer Chinesin Spezialitäten aus ostasiatischen Ländern zeigen. Vorspeise: Tom Yam Gai Suppe, Hauptspeise: Rindergeschnetzeltes an Teriyaki Soße mit frischem Gemüse, Nachtisch: Schwarzer Reispudding mit Kokoscreme und frischer Ananas
Xiaohong Li-Keppeler, Mittwoch, 10.04.2024, 18:00 - 22:00 Uhr, MB-Buch, Bildungszentrum, Küche, Theodor-Heuss-Platz 5
KB305465MB* / 44,77 EUR inkl.18,00 EUR Lebensmittel- und Getränkekosten (ab 9 TN)

Asiatische Küche
Vietnam - China - Thailand
Sie lieben asiatische Gerichte und möchten gerne authentische asiatische Gerichte kennenlernen? Dann lassen Sie sich in diesem Kurs von einer Chinesin Spezialitäten aus ostasiatischen Ländern zeigen. Vorspeise: Vietnamesische Frühlingsrolle, Hauptspeise: Gong Bao Huhn, Nachtisch: Mango Tapioka Pudding
1 Abend, Mittwoch, 05.06.2024, 18:00 - 22:00 Uhr,
MB-Buch, Bildungszentrum, Küche, Theodor-Heuss-Platz 5
KB305462MB* /44,77 EUR inkl.18,00 EUR Lebensmittel- und Getränkekosten (ab 9 TN)

Indische Currys
Bitte Vorratsbehälter mitbringen.
Sowmiya Swamydurai, Dienstag, 27.02.2024, 17:30 - 21:30 Uhr, Bildungszentrum, Küche, Theodor-Heuss-Platz 5
KB305611MB* / 34,33 EUR inkl. 13,00 EUR Lebensmittelkosten (ab 9 TN)

Indische Küche: Beliebte Gerichte
In diesem Kurs lernen Sie beliebte indische Gerichte kennen, die man auch gerne in indischen Restaurants bekommt, z.B. Hähnchen Tikka (Vorspeise), Naan oder Roti und Kichererbsen Masala (Hauptgericht). Bitte Vorratsbehälter mitbringen.
1 Abend, Dienstag, 16.04.2024, 17:30 - 21:30 Uhr, Bildungszentrum, Küche, Theodor-Heuss-Platz 5
KB305610MB* / 33,33 EUR inkl. 12,00 EUR Lebensmittelkosten (ab 9 TN)

Indische Küche für Anfänger: Einfache Rezepte
In diesem Kurs lernen Sie die Verwendung verschiedener Gewürze und einfache Curry-Rezepte, die Sie auch leicht zuhause nachkochen können. Wir kochen ein Curry mit und ohne Fleisch (vegetarisch) und auch ein Mango-Lassi als Dessert. Bitte Vorratsbehälter mitbringen.
1 Abend, Donnerstag, 23.05.2024, 17:30 - 21:00 Uhr, Bildungszentrum, Küche, Theodor-Heuss-Platz 5
KB305614MB* / 31,67 EUR inkl. 13,00 EUR Lebensmittelkosten (ab 9 TN)

Südindische Rezepte
In diesem Kurs können Sie die traditionelle Art der südindischen Küche kennenlernen und das Essen mit Bananenblättern, das gesund und authentisch und reich an Aromen ist, ausprobieren. Der Kurs eignet sich sehr gut für Vegetarier.
Vorspeise: Papad, Hauptspeise: Reis, Sambar (Linsen-Gemüse-Curry), Kartoffelbraten/Blumenkohl/Buttermilch, Dessert: Karotten-Halwa, Bitte Vorratsbehälter mitbringen.
1 Abend, Dienstag, 09.07.2024, 17:30 - 21:30 Uhr, Bildungszentrum, Küche, Theodor-Heuss-Platz 5
KB305612MB* / 36,33 EUR inkl. 15,00 EUR Lebensmittelkosten (ab 9 TN)

Sushi
Sushi ist ein japanisches Gericht aus erkaltetem, mit Essig gewürztem Reis, der mit rohem, gekochtem oder mariniertem Fisch, Shrimps, Gemüse oder Ei gefüllt oder belegt ist. In diesem Kurs kochen wir zuerst ein japanisches Nationalgericht - die Misosuppe. Als nächstes lernen wir, wie man geschmackvollen Sushi-Reis zubereitet. Danach rollen wir mit einer Bambusmatte verschiedene Maki-Sushi. Nach dem Zubereiten genießen wir die selbstgemachten köstlichen Sushi. Bitte bringen Sie eine Schürze, Geschirrtücher und Vorratsbehälter mit.
1 Abend, Dienstag, 06.04.2024, 18:00 - 22:00 Uhr, Bildungszentrum, Küche, Theodor-Heuss-Platz 5
KB305250MB* / 35,20 EUR inkl. 16 EUR Lebensmittelkosten (ab 9 TN)

Soulkitchen
Wer kennt es nicht? Man kommt von der Arbeit nach Hause, ist geschafft, hat Hunger und schwupps gibt es wieder das übliche schnelle Gericht. Schnell muss aber nicht eintönig bedeuten. Wir bereiten gemeinsam Gutes für Körper und Seele zu, was trotzdem keine große Arbeit nach der Arbeit bedeutet, sondern innerhalb von 30 Minuten auf den Tisch gezaubert werden kann.
Bitte mitbringen: Schürze, Getränk, Geschirrtuch und eine Vorratsdose.
1 Abend, Donnerstag, 07.03.2024, 18:00 - 21:30 Uhr, Bildungszentrum, Küche, Theodor-Heuss-Platz 5
KB305706MB* / 35,63 EUR inkl. 20,00 EUR Lebensmittel- und Skriptkosten

Bunte Frühlingssalate und Bowls
In diesem Kurs bereiten wir abwechslungsreiche, bunte Salate - warm und kalt und moderne Bowls gemeinsam zu.
Bitte mitbringen: Schürze, Getränk, Geschirrtuch und eine kleine Vorratsdose.
1 Abend, Donnerstag, 25.04.2024, 18:00 - 21:30 Uhr, Bildungszentrum, Küche, Theodor-Heuss-Platz 5
KB305705MB* / 35,63 EUR inkl. 20,00 EUR Lebensmittel- und Skriptkosten

Nudeln – selbstgemacht
Selbstgemachte Nudeln schmecken einfach fantastisch und die Herstellung ist, mit ein wenig Übung, wirklich einfacher als man zunächst denkt. Bitte Vorratsdose, Schürze und Geschirrtücher mitbringen.
Irmgard Zeyher, Donnerstag 14.03.2024, 18:15 - 21:15 Uhr, MB-Buch, Bildungszentrum, Küche, Theodor-Heuss-Platz 5
KB305421MB* / 18,52 EUR zzgl. Lebensmittelkosten (ab 7 TN)

So geht Hefeteig!
Lassen Sie sich in diesem Kurs vom Fachmann in die Geheimnisse der feinen Hefeteigzubereitung einführen. Im Kurs entstehen Hefezöpfe, Gugelhupf, Nusszopf, Osterhäsle, Osternester, Bienenstich, Dampfnudel, Einback, gefüllte Schneckennudeln, Schleifen und manches mehr.
Bitte mitbringen: Backblech, Geschirrtuch, Schüssel, ggf. Schürze
2 Abende, Freitag, 01.03.2024, und Freitag, 08.03.2024, 18:15 - 22:00 Uhr, Bildungszentrum, Küche, Theodor-Heuss-Platz 5
KB305427MB* / 62,00 EUR inkl. 26,00 EUR Lebensmittelkosten inkl. Skript (ab 9 TN)

Dessert – Charlotte im Glas
Hier erleben Sie Schritt für Schritt die Herstellung eines Tortengebäcks, das sowohl den Gaumen als auch das Auge verzaubert. Diese Desserts lassen sich wunderbar und recht unkompliziert vorbereiten, fruchtig dekorieren und finden sicher Anklang bei allen süßen Schleckermäulern. Bitte mitbringen: ca. 6 (Whisky)Trinkgläser, Rührschüssel.
1 Abend, Freitag, 03.05.2024, 18:00 - 21:45 Uhr, Bildungszentrum, Küche, Theodor-Heuss-Platz 5
KB305425MB* / 34,00 EUR inkl. 16,00 EUR Lebensmittelkosten inkl. Skript (ab 9 TN)

Brot-Back-Geheimnisse:
Aromatisch, bekömmlich, professionell
Wie die Brotbäckerei zuhause in höchster Qualität (ohne geheimnisvolle Zutaten und teure Gerätschaften) gelingen kann, erfahren Freunde des Kulturgutes und Grundnahrungsmittels Brot in diesem Kurs. Alle Rezepturen sind problemlos zuhause umsetzbar. Tipps und Tricks aus der Backstube und feines Brotgebäck inklusive. Bitte mitbringen: 2 Geschirrtücher, Kunststoffschüssel, ggf. Schürze
2 Abende, Freitag, 07.06.2024, und 14.06.2024, jeweils 18:15 - 22:00 Uhr, Bildungszentrum, Küche, Theodor-Heuss-Platz 5
KB305426MB* / 61,00 EUR inkl. 25,00 EUR Lebensmittelkosten inkl. Skript (ab 9 TN)

S p r a c h e n

Englisch für Wiedereinsteiger, Niveau A1, Lektion 1
Planen Sie eine Reise und möchten Ihre Grundkenntnisse auffrischen? Möchten Sie Englisch nochmal von vorne anfangen?
12 Abende, 20.02.2024 - 04.06.2024, Dienstag 19:00 - 20:00 Uhr, Liebenau, Eduard- Mörike-Grundschule, Im Eschle 2
KB406117MB / 53,60 EUR (ab 9 TN)

Englisch Konversation, Niveau B1
Sie interessieren sich für Themen wie Kultur, Sport, Essen & Trinken sowie Reisen? 12 Abende, 20.02.2024 - 04.06.2024, Dienstag, 18:00 - 19:00 Uhr (16 UE)
Liebenau, Eduard-Mörike-Grundschule, Im Eschle 2
KB406617MB / 53,60 EUR (ab 9 TN)

Französisch Auffrischungskurs, Mittelstufe, Niveau B1, Lektion 2
Vormittagskurs
„A table", B1, Lektion 2, (Hueber Verlag).
A la découverte du repas gastronomique des Francais! Das Buch bietet viel Wissenswertes rund um die berühmte französische Küche, richtet sich an alle Feinschmecker, an diejenigen, die gerne kochen und essen und an alle, die mehr über die „art de vivre à la francaise" wissen wollen. Soyez les bienvenus!
10 Vormittage, Dienstag 20.02.2024 - 07.05.2024, jeweils 09:30 - 11:00 Uhr Musikschule Meckenbeuren, Schulstraße 5
KB408532MB / 67,00 EUR (ab 9 TN)

Italienisch Niveau A2, Lektion 10
Nachmittagskurs
„Nuovo Espresso" A2, Lektion 10 (Hueber Verlag)
15 Nachmittage, 21.02.2024 - 03.07.2024, Mittwoch,
14:00 - 15:30 Uhr, Bildungszentrum, Theodor-Heuss-Platz 5
KB409200MB / 150,60 EUR (ab 6 TN)

Italienisch Niveau B1, Lektion 6
Nachmittagskurs
„Con piacere" B1, Lektion 6 (Klett Verlag)
15 Nachmittage, 21.02.2024 - 03.07.2024, Mittwoch,
16:00 - 17:30 Uhr, Bildungszentrum, Theodor-Heuss-Platz 5
KB409302MB / 150,60 EUR (ab 6 TN)

Italienisch Niveau A 2, Lektion 9
„Nuovo Espresso" A 2, Bd. I, Lektion 9 (Hueber Verlag).
10 Abende, 28.02.2024 - 05.06.2024, Mittwoch, 18:15 - 19:45 Uhr,
Bildungszentrum, Theodor-Heuss-Platz 5
KB409700MB / 67,00 EUR (ab 9 TN)

Spanisch gemütlich, Niveau B1, Lektion 7
„Impresiones", B1, Lektion 7 (Hueber Verlag)
11 Vormittage, 23.02.2024 - 07.06.2024, Freitag, 09:00 - 10:30 Uhr,
Kehlen, Feuerwehrhaus, EG, Pestalozzistraße 16
KB422830MB / 83,60 EUR (ab 9 TN)

Spanisch für Anfänger, Niveau A1, Lektion 1
„Con gusto nuevo" A1, Bd. I (Klett Verlag).
Dieser Kurs eignet sich für Teilnehmer/innen ohne Vorkenntnisse.
11 Tage, 23.02.2024 - 07.06.2024, Freitag, 10:45 - 12:15 Uhr, Kehlen, Feuerwehrhaus, EG, Pestalozzistraße 16
KB422506MB / 100,32 EUR (ab 8 TN)

EDV – Berufliche Bildung

Espresso: Word-Dokumente professionell gestalten
Effiziente Gestaltung von Arbeiten und längeren Texten
vhespresso – klein, stark, effizient
Ihre Vorteile:
Durchführungsgarantie: Sie melden sich an und der Kurs findet stattt.
Kleine Gruppe: 1 bis 3 Personen
Ihre Themen werden intensiv behandelt.
Dienstag, 27.02.2024, 18:30 - 21:30 Uhr, Bildungszentrum, EDV, Theodor-Heuss-Platz 5
KB501314MB* / 85,00 EUR

Espresso: Word – Formulare erstellen
Um in Word ein Formular zu erstellen, das andere ausfüllen können, starten Sie mit einer Vorlage oder einem Dokument, und fügen Sie Inhaltssteuerelemente hinzu. Zu den Inhaltssteuerelementen zählen beispielsweise Kontrollkästchen, Textfelder, die Datumsauswahl und Dropdownlisten
1 Abend, Mittwoch, 10.04.2024, 18:30 - 21:30 Uhr, Bildungszentrum, EDV, Theodor-Heuss-Platz 5
KB501318MB* / 85,00 EUR

Espresso: Excel – Formeln und Funktionen
In diesem Intensivkurs erlernen Sie: Wenn-Funktion, Verweisfunktionen, Statistische Funktionen, Logische Funktionen, Datum & Zeit-Funktionen, Textfunktionen.
Voraussetzung: Solide Excel-Grundkenntnisse.
1 Abend, Dienstag, 16.04.2024, 18:30 - 21:30 Uhr, Bildungszentrum, EDV, Theodor-Heuss-Platz 5
KB501113MB* / 85,00 EUR

Welches Smartphone, welcher Tarif? Beratung und Auswahlhilfe
Sie möchten ein Handy anschaffen?
In diesem Kurs bekommen Sie einen Überblick über die aktuellen Handy Generationen. Wir beraten Sie auf der Basis Ihrer individuellen Anforderungen! Welches Gerät ist das Richtige, was ist bei Tarifen zu beachten, welches Zubehör ist notwendig und hilfreich, was sind Ihre persönlichen Bedürfnisse.
1 Abend, Mittwoch, 06.03.2024, 18:00 - 20:00 Uhr, Bildungszentrum, EDV, Theodor-Heuss-Platz 5
KB501816MB* / 20,00 EUR

Welches Smartphone, welcher Tarif? Beratung und Auswahlhilfe
1 Abend, Mittwoch, 15.05.2024, 18:00 - 20:00 Uhr, Bildungszentrum, EDV, Theodor-Heuss-Platz 5
KB501819MB* / 20,00 EUR

Android I – Einstiegskurs für Smartphones
Bitte bringen Sie Ihr Android-Smartphone zum Kurs mit.
2 Abende, Dienstag, 09.04.2024, Donnerstag, 11.04.2024, jeweils 18:00 - 20:00 Uhr, Bildungszentrum, EDV, Theodor-Heuss-Platz 5
KB501807MB* / 40,00 EUR

Android I – Einstiegskurs für Smartphones
2 Abende
Dienstag, 11.06.2024, Donnerstag, 13.06.2024, jeweils 18:00 - 20:00 Uhr, Bildungszentrum, EDV, Theodor-Heuss-Platz 5
KB501808MB* / 40,00 EUR

Android II – Aufbaukurs für Smartphones
Der Aufbau-Kurs für das Android-Smartphone beginnt dort, wo der Einsteiger Kurs endet.
2 Abende, Dienstag, 02.07.2024, Donnerstag, 04.07.2024, jeweils 18:00 - 20:00 Uhr, Bildungszentrum, EDV, Theodor-Heuss-Platz 5
KB501815MB* / 40,00 EUR

ChatGPT kennenlernen und im Alltag nutzen
Sie müssen Amtsbriefe oder Geschäftstexte schreiben und Ihnen fehlen häufig die Worte? Sie möchten Social Media Beiträge verfassen, sind aber nicht textsicher? Das Sprachmodell ChatGPT unterstützt Sie bei diesen Aufgaben.
Der Kurs richtet sich an interessierte Bürger und Bürgerinnen, die ChatGPT kennenlernen wollen. Vorkenntnisse sind nicht notwendig.
1 Abend, Mittwoch, 12.06.2024, 18:00 - 21:00 Uhr, Bildungszentrum, EDV, Theodor-Heuss-Platz 5
KB501011MB* / 28,00 EUR

Seniorentreff am Donnerstag, 1. Februar
Zum Seniorentreff am kommenden Donnerstag, 1. Februar, um 14.30 Uhr, sind alle Interessierten ganz herzlich eingeladen!
Wie immer gibt es eine Andacht, selbstgebackene Kuchen und Bingo-Spiele. Das Team mit Waltraud Kolb, Ruth Rottmann, Andrea Günther, Karin Rausch und Hans-Werner Hansen freut sich wieder auf viele Gäste!

Infos aus unserer Kirchengemeinde über WhatsApp
Aktuelle Infos und Termine aus unserer Kirchengemeinde postet Pfarrer Steinle jetzt auch über den neuen WhatsApp-Kanal unserer Kirchengemeinde. Wer unseren Kanal abonnieren möchte, scannt den nebenstehenden QR-Code oder klickt auf
www.meckenbeuren-evangelisch.de/whatsapp

Gottesdienst-Telefon
Wer möchte kann unsere Gottesdienste zuhause über das Telefon live mitfeiern unter der oben angegebenen Rufnummer

Vorschau

„Auszeit" am Freitag 9. Februar
Der nächste Auszeit-Gottesdienst ist am Freitag, 9. Februar um 19 Uhr im Gemeindehaus.
Auszeit - darunter verstehen wir: Auszeit nehmen vom Alltag.
Wir wollen den Alltag hinter uns lassen und uns Zeit nehmen, aus den Kraftquellen Gottes aufzutanken. Neben den Worten der Bibel sind es vor allem Lieder mit Bandbegleitung, die Brücken schlagen zu unserem Gott.
Im Anschluss besteht die Möglichkeit zur Begegnung bei einem Imbiss.
Das Auszeitteam freut sich auf den gemeinsamen Gottesdienst.

Adressen

Internet:	www.meckenbeuren-evangelisch.de
Pfarramt:	Pfarrer Peter Steinle, Telefon: 4773
Gemeindebüro:	Beate Duttle, Telefon: 4724, Fax: 4707 Dienstag von 13.30 bis 17.30 Uhr Mittwoch und Freitag von 8 bis 13 Uhr Ernst-Lehmann-Straße 17 pfarramt.meckenbeuren@elkw.de
Jugendreferent:	Jörg Wiedmayer Telefon: 01575 8282393 joerg.wiedmayer@elkw.de
Kirchenpflege:	Henry Kugel, Telefon: 9896998 Henry.Kugel@elkw.de

Seelsorgeeinheit Ravensburg Süd

Kath. Pfarramt Weißenau, Abteistr. 2/3, 88214 Ravensburg
Tel. 0751 61590 | E-Mail: kg.weissenau@drs.de
Montag, Dienstag und Freitag 9.00 Uhr-11.30 Uhr
Dienstag und Donnerstag 16.00 Uhr-18.00 Uhr

Kath. Pfarramt Obereschach, Kirchweg 2, 88214 Ravensburg
Tel. 0751 61362 | E-Mail: stjohannes.rv-obereschach@drs.de
Montag bis Freitag 9.00 Uhr-11.30 Uhr
Donnerstagnachmittag 16.00 Uhr-18.00 Uhr

Kath. Pfarramt Oberzell,
St. Antonius-Weg 8, 88213 Ravensburg
Tel. 0751 61284
E-Mail: stantonius.oberzell@drs.de
Montag und Donnerstag 9.00 Uhr-11.30 Uhr
Montagnachmittag 15.00 Uhr-17.00 Uhr

Weitere Informationen unter: www.kath-rv-sued.de

Achtung geänderte Öffnungzeiten Pfarrbüro Obereschach:
Vom 29.01. – 09.02.2024 ist das Pfarrbüro nur am Dienstag, Donnerstag und Freitag vormittags von 9.00 – 11.30 Uhr geöffnet.

SEELSORGEEINHEIT RAVENSBURG-SÜD

Gratulation zum Ehejubiläum
Wenn Sie einen Besuch von Herrn Pfarrer Ploneczka anlässlich Ihres Ehejubiläums (Goldene, Diamantene Hochzeit etc.) wünschen, dann melden Sie sich bitte rechtzeitig in einem unserer Pfarrbüros. Vielen Dank.

Wir beten für den Frieden.

Beim Weltgebetstag 2024 am Freitag, den 01. März 2024 um 19.00 Uhr im Lukas-Gemeindezentrum, RV-Oberhofen.
Unter dem Leitgedanken „...durch das Band des Friedens" haben Christinnen aus Palästina den diesjährigen Weltgebetstag vorbereitet.
Das wurde bereits 2017 entschieden und die Liturgie von 2020 bis 2022 erarbeitet. Dass dieses „Band des Friedens" durch den Überfall der Hamas auf Israel am 07.10.2023 auf eine extreme Zerreißprobe gestellt wurde, die zu einem erbitterten Krieg führte, konnte zum damaligen Zeitpunkt keine der Frauen ahnen.
Wir Frauen der Eschacher Kirchengemeinden laden Sie alle herzlich dazu ein, an diesem besonderen Weltgebetstag mit uns um den Frieden zu beten.

Gleichzeitig machen wir darauf aufmerksam, dass wir, in Anbetracht dieses schrecklichen Krieges, auf das sonst übliche anschließende gemeinsame Feiern verzichten.

Wenn Sie dabei sein wollen, stehen Ihnen folgende Möglichkeiten zu Verfügung:

- **Singen im Projektchor (Probetermine):**Freitag, 16. und 23. Februar 2024, jeweils 18.00 Uhr
  Lukas-Gemeindezentrum, RV- Oberhofen

Wenn Sie mitsingen wollen, melden Sie sich bitte baldmöglichst bei Carola Merk.
Kontakt: 0176 328 310 22 (gerne per WhatsApp)
Die Lieder werden Ihnen dann zur Verfügung gestellt.

- **Gottesdienst zum Weltgebetstag**
  Freitag, den 01. März 2024, 19.00 Uhr im Lukas-Gemeindezentrum, RV- Oberhofen
- **Weltgebetstag im Fernsehen**
  auf dem Sender Bibel TV oder im Internet unter www.weltgebetstag.de am Freitag, 01. März um 19.00 Uhr

Gottesdienstordnung der Seelsorgeeinheit:

Freitag, 26. Januar – *Hl. Timotheus, Hl. Titus* –
17.00 Uhr Rosenkranz in Weißenau
19.00 Uhr Eucharistiefeier in Oberzell
(Ged. f. Hans Stölzle u. f. Franz u. Josefine Fugel)
Samstag, 27. Januar – *Hl. Angela Merici* –
17.00 Uhr Beichtgelegenheit in Weißenau
19.00 Uhr Vorabendmesse in Obereschach
(Ged. f. Ursula Schlude. Josef Diemer u. Josef Schütterle)
Sonntag, 28. Januar – *4. Sonntag im Jahreskreis* –
09.00 Uhr Eucharistiefeier in Oberzell
09.00 Uhr Kindergottesdienst zur Geschichte des Zachäus im Gemeindesaal in Oberzell
09.00 Uhr Wortgottesfeier in Gornhofen
10.30 Uhr Ökumenischer Gottesdienst zum Bibelsonntag in Weißenau, anschl. Seelenfrühstück in der ev. Kirche
18.00 Uhr Rosenkranz in Oberzell
19.00 Uhr Rosenkranz in St. Georg Untereschach
Montag, 29. Januar
17.00 Uhr Rosenkranz in Weißenau
Dienstag, 30. Januar
17.00 Uhr Rosenkranz in Weißenau
19.00 Uhr Eucharistiefeier in Gornhofen
Mittwoch, 31. Januar – *Hl. Johannes Bosco* –
11.30 Uhr Rosenkranz in Weißenau
12.00 Uhr Eucharistiefeier in Weißenau
(Ged. f. Klaus u. Markus Gaida)
18.00 Uhr Rosenkranz in Oberzell
19.30 Uhr Sitzung des Kirchengemeinderates im Magdalenensaal in Weißenau
Donnerstag, 1. Februar
08.30 Uhr Rosenkranz in Obereschach
09.00 Uhr Eucharistiefeier, anschließend euchar. Anbetung in Obereschach
(Jahrt. f. Franz u. Rosa Dietenberger, Ged. für die Verst. der Fam. Geiger u. Margarethe Nachbaur)
17.00 Uhr Rosenkranz in Weißenau
Freitag, 2. Februar – *Fest der Darstellung des Herrn (Lichtmess)* –
17.00 Uhr Rosenkranz in Weißenau
19.00 Uhr Eucharistiefeier in Oberzell, mit Erteilung des Blasiussegens und Kerzenweihe
Samstag, 3. Februar – *Hl. Ansgar, Hl. Blasius* –
17.00 Uhr Beichtgelegenheit in Weißenau
19.00 Uhr Vorabendmesse in Gornhofen, mit Erteilung des Blasiussegens und Kerzenweihe
Sonntag, 4. Februar – 5. Sonntag im Jahreskreis –
In allen Gottesdiensten wird der Blasiussegen gespendet und Kerzen werden geweiht
09.00 Uhr Eucharistiefeier in Obereschach (Silberner Sonntag zugunsten der Gemeindehaus-Renovierung)
10.30 Uhr Eucharistiefeier in Weißenau
10.30 Uhr Wortgottesfeier in Oberzell
18.00 Uhr Rosenkranz in Oberzell
19.00 Uhr Rosenkranz in St. Georg Untereschach

Stiftung Liebenau

St. Maria Liebenau
St. Gebhard Hegenberg
Tel. (07542) 10-2031 Fr. Gerster
Tel. (07542) 10-2032 Fr. Falk

Sonntag, 28. Januar 2024
09:45 Uhr Eucharistiefeier in Liebenau
11:00 Uhr Eucharistiefeier in Hegenberg

Informationen der weiteren Religionsgemeinschaften

Neuapostolische Kirche

Sie sind noch nie mit uns in Berührung gekommen? Sie kennen jemanden, der sich zum neuapostolischen Glauben bekennt?

Sie wissen, wo unser Kirchengebäude ist, aber Sie haben es noch nie betreten?
Sie kennen unseren Internetauftritt:
www.nak-ravensburg.de?

Wir freuen uns auf Sie.

Neuapostolische Gemeinde,
Kolpingstraße 24, 88069 Tettnang

Aktuelles Feuerwehrgeschehen

MECKENBEUREN Freiwillige Feuerwehr

EINSATZMELDUNG – H2VU – Schwerer Verkehrsunfall „Sprinter vs. PKW“
Alarmierung: 19. Januar 2024 / 06:26 Uhr
Einsatzort: Meckenbeuren, Kehlen, Gunzenhaus K7724
Fahrzeuge: KDOW 1/10, ELW 1/11, TLF 2/23, HLF 1/44, LF 2/42, GWT 2/74, MTW 2/19

Am Freitagmorgen wurde die Feuerwehr Meckenbeuren mit dem Stichwort **„H2VU – Sprinter vs. Pkw**, Personen eingeklemmt bzw. eingeschlossen“ auf die K7725 zwischen Meckenbeuren und Hirschlatt alarmiert. Vor Ort kam es zu einer Kollision zwischen einem Sprinter und einem Pkw. Die Erstmeldung, dass noch Personen eingeschlossen bzw. eingeklemmt seien, bestätigte sich glücklicherweise nicht. Die beiden Fahrer wurden vom Rettungsdienst betreut und in ein Krankenhaus transportiert. Wir sicherten die Einsatzstelle ab, stellten den Brandschutz sicher und nahmen auslaufende Betriebsstoffe auf. Des Weiteren wurde die Einsatzstelle für die Unfallaufnahme der Polizei ausgeleuchtet. Während der Einsatzmaßnahmen war die K7725 für den Verkehr voll gesperrt. Hiervon war auch ein Schulbus betroffen. Nach Rücksprache mit der Polizei wurden die Schüler an der Unfallstelle vorbeigeführt und mit Hilfe eines Mannschaftstransportwagens der Feuerwehr zur Schule gebracht. Ein Highlight, was die Kinder bestimmt nicht so schnell vergessen werden. Die Feuerwehr Meckenbeuren war mit sieben Fahrzeugen und ca. 35 Einsatzkräften mehrere Stunden im Einsatz. *[FFM / kam]*

Weitere Informationen und Bilder finden Sie auf unseren Social-Media-Kanälen bei Facebook oder Instagram sowie auf unserer Homepage **www.ffw-meckenbeuren.de**

Kultur und Tourismus

KULTUR am GLEIS

Mit dem „Kultur am Gleis 1“ betreibt die Gemeinde Meckenbeuren eine moderne Veranstaltungsstätte, in der Sie kulturelle Veranstaltungen im ungewöhnlichen Ambiente eines restaurierten Güterschuppens erleben können. Den Veranstaltungsbetrieb organisiert die Bürgerservice Meckenbeuren GmbH (BMG) als 100%ige Tochter der Gemeinde. Die BMG führt im „Kultur am Gleis 1“ in enger Kooperation mit dem Kulturkreis Meckenbeuren einerseits eigene Veranstaltungen durch, andererseits stellt sie die Räumlichkeiten anderen Veranstaltern (z. B. Vereinen) zur Verfügung.
Weitere Informationen: www.kag1.de

KULTURKREIS MECKENBEUREN e.V.

bmg

Die Bürgerservice Meckenbeuren GmbH (BMG) und der Kulturkreis laden Sie herzlich zu folgenden Veranstaltungen ein:

Kultur am Gleis 1 Meckenbeuren
Freitag, 8. März 2024, 20 Uhr
Kleinkunst der Spitzenklasse
Die Busch – Company

Kartenvorverkauf:
Reisebüro im Bahnhof in Meckenbeuren
Telefon: 07542 936244
Online:
www.ticket-regional.de/meckenbeuren
Telefon-Hotline: 0651 9790777

Vereinsnachrichten

Laienspielgruppe Meckenbeuren

Jahresabschluss der Laienspieler – Laienspielgruppe Meckenbeuren trifft sich im Schloss Brochenzell

In gemütlicher Atmosphäre trafen sich gut fünfzig Mitglieder der Laienspielgruppe am Freitag, 19.01.2024, abends im Brochenzeller Schloss. Bei gutem Essen und Getränken wurde ein erfolgreiches vergangenes Jahr verabschiedet und das neue Jahr willkommen geheißen.
Vielerlei Themen wurden besprochen, beraten und belächelt, bis noch drei besonders langjährige und verdiente Mitglieder geehrt werden durften:

- Uta Huster bekam die goldene Ehrennadel für 40 jähriges Mitwirken im Verein.
- Martin Gresser, exzellenter und weit über die Landesgrenzen hinweg bekannter Schauspieler, langjähriges Mitglied in der Vorstandschaft und Aushängeschild der Laienspieler, wurde von seinem Präsident für 50 Jahre aktives Gestalten im Verein geehrt.
- Seit 1973 ist Anita Scheibitz bei der Laienspielgruppe tätig und wurde somit ebenso für 50-jähriges aktives Mitwirken zum Wohle des Vereins und der Allgemeinheit geehrt. Nach wie vor sehr aktiv, stand auch sie bei sehr vielen Stücken auf und hinter der Bühne. Auch brachte sie ihr organisatorisches Talent mit ein und trägt einen nicht unerheblichen Teil zum Bahnhofsfest mit bei.

Der Abend im Schloss fand ein gemütliches Ende, nachdem die Jubilare noch gebührend gefeiert wurden und man noch in manchen Erinnerungen schwelgen durfte.
Vielen Dank für einen sehr angenehmen Abend mit einer tollen Gemeinschaft.

Nächstes Highlight:
***Die Gloria Kaballes Show* am 15. und 16. sowie 22. und 24. März im KAG1, Meckenbeuren.**
www.laienspielgruppe-meckenbeuren.eu

Von links: Uta Huster, Martin Gresser, Anita Scheibitz, Martin Rueß

SPD

Die SPD in der Vorbereitung der Aktionen für 2024

Nach unserer Klausurtagung Ende November liegen nun die Texte unseres Flyers für die Gemeinderats- und Kreistagswahlen im Juni 2024 vor. Am 17.01. trafen wir uns, um die endgültige Fassung zu erarbeiten und freuen uns, nun bald auch das Bildmaterial zu bekommen und unseren Flyer in Druck geben zu können.
Im neuen Jahr werden die üblichen Termine und Stammtische fortgesetzt, wie immer im monatlichen Rhythmus, immer am ersten Donnerstag eines Monats um 19:30 Uhr im Schloss. Die Einzeltermine werden wie bisher im Gemeindeblatt mitgeteilt. Der nächste Stammtisch findet somit am 01.02.2024 statt, s. o.
Des Weiteren setzen wir die Reiihe der Themenabende fort - hier ist die Terminplanung noch nicht abgeschlossen, Themen und Termine werden rechtzeitig bekannt gegeben.
Bei der Kundgebung am vergangenen Samstag in Überlingen, zu der unter dem Motto „Nie wieder ist jetzt"
nahm natürlich der Ortsverein der SPD auch teil. Wir wünschen allen Mitgliedern und Mitbürgern ein gesundes, erfolgreiches und friedliches Jahr 2024, in dem unsere Solidarität und unser Zuasammenhalt besonders gefragt sind, und schließen mit einem Zitat von Erich Kästner: „Man darf nicht warten, bis aus dem Schneeball eine Lawine geworden ist. Man muss den rollenden Schneeball zertreten. Die Lawine hält keiner mehr auf. Sie ruht erst, wenn sie alles unter sich begraben hat.

SPD Ortsverein bei der Kundgebung in Überlingen

TSV Meckenbeuren

Abteilung Tischtennis
Annika_Dechert erwirbt Trainerlizenz und gestaltet erste erfrischende und abwechslungsreiche Trainingseinheit.

Im letzen Jahr erwarb Annika Dechert ihre erste Tischtennis-Trainerlizenz und führte auch schon erfolgreich eine sehr gute, erfrischende und abwechslungsreiche Trainingseinheit, gemischt für Erwachsene und Jugendliche durch.

Annika_Dechert
Aus den erlernten Inhalten baute Sie eine gut strukturierte und sinnig aufgebaute Übungsabfolge auf, die neben dem Aufwärmen, Dehnen und der Beweglichkeit auch konditionell anspruchvolle Aufgaben beinhaltete.

Aufwärmen / Beweglichkeit / Kondition
Der Hauptteil bestand dann aus einem technischen Lerninhalt mit immer wieder sich steigernden Übungungen. Dabei wurde der Ablauf und die Hintergründe gut und ausführlich erklärt, damit auch ein Verständnis was mit der Einheit bezweckt wird verstanden wurde.Zum Abschluss kamen auch die spielerischen und Spaßeffekte, die auch zu jedem Traing gehören sollten, nicht zu kurz.

Technik und Spaß
Engagierte Trainingsteilnehmer, die sehr dankbar für diese tolle Trainingseinheit waren, die einige Dinge dadurch wieder auffrischten aber auch feststellten, dass sich Traininsmethoden weiterentwickelt haben und denen das Training unheimlich viel Spaß gemacht, lobten die hochmotivierte Trainerin am Ende in den höchsten Tönen. Ziel ist das Erlernte jetzt in der Jugendarbeit umzusetzten, die Jugend zu stärken und weiterzuentwicklen, aber auch für die Erwachsenen immer mal wieder für Abwechslung im eingefahrenen Trainingsalltag zu sorgen.

Gut gelauntes Trainingsteaml
Zusätzlich haben auch Harald Müller und Joachim Senf Ende letzten Jahres ihren Auffrischungskurs zu neuen Methoden und Analysen erfolgreich absolviert und ihrer Trainerlizenz um weitere 4 Jahre verlängert.
mue

Annika_Dechert

Aufwärmen / Beweglichkeit / Kondition

Technik und Spaß

gut gelauntes Trainingsteam

Senioren erzielen sehr gute Platzierungen bei den Baden-Württembergischen Meisterschaften in Wangen
Am 12./13. Januar 2024 fanden die BaWü-Einzelmeisterschaften der Senioren seit langem wieder einmal in der Nähe in Wangen statt. Von der Tischtennisabteilung des TSV Meckebeuren spielten mit Beate Senf, Joachim Senf und Jürgen Gnant drei Teilnehmer an den Wettkämpen im Einzel, Doppel und Mixed-Wettberwerb mit.

Halle in Wangen
J. Gnant erwischte eine schwere Gruppe und konnte sich trotz guter Leistung nicht für die KO-Runde der U65 qualifizieren. Im Doppel U65 erreichte er zusammen mit seinem Partner R. Maucher aus Weissenau den 9. Platz.
B. Senf qualifizierte sich als Zweitplatzierte nach der Gruppenphase für die KO-Runde, die dann im Viertelfinale für Sie mit einem hervorragenden 5. Platz endete.

Beate Senf (Viertelfinale)
Auch Joachim Senf schaffte es im Einzel U55 in die KO-Runde, erreichte dort das Achtelfinale und traf dabei auf den späteren Sieger. In der Endabrechung belegte er ebenfalls einen hervorragenden 9. Platz in einem starken Teilnehmerfeld. Zusammen mit J. Burkhardt vom TV Weisenbach erreichte J. Senf im Doppel das Viertelfinale, somit belegte das Tandem einen sehr guten 5. Platz. Im Mixed-Wettbewerb traten Beate und Joachim Senf gemeinsam an, kämpften sich bis zum Achtelfinale durch, wo dann gegen die späteren Finalteilnehmer Schluss war. Mit sehr guten Leistungen an beiden Tagen waren alle drei Teilnehmer sehr zufrieden mit ihren erzielten Ergebnissen und starten motiviert in die Rückrunde der laufenden Saison

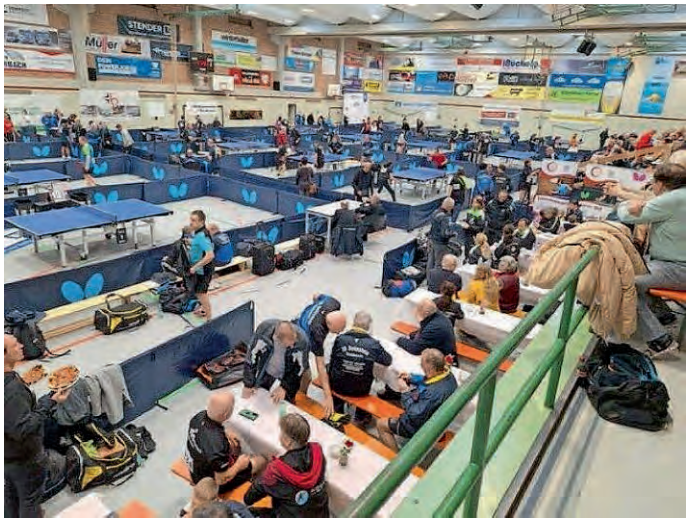

Halle in Wangen

Beate Senf (Viertelfinale)

Herren II verteidigen zum Rückrundenstart Platz 2
Gleich das erste Spiel in der Kreisliga A in der Rückrunde stellte die ***Herren II*** vor eine große Herausforderung gegen die TSG Ailingen, einen der nominell stärksten Gegner der Klasse. Das erste Doppel ging klar mit 3:0 an die Gastgber aus Ailingen, Würtenberger/Braun

und auch Hirscher/Stofner verbuchten danach aber die ersten Punkte für Meckenbeuren. Im vorderen Parkreuz war Ailingen stark und holte sich die Führung zurück. M. Braun, G. Hirscher, W. Vallaster und K. Stofner gewannen 4 Spiele in Folge und brachten Meckenbeuren ihrerseits wieder mit 6:3 in Front. Erneut behielt das starke vordere Paarkeruz der Ailinger in engen Spielen die Oberhand und verkürzten nochmal auf 5:6.
G. Hirscher holte den nächsten Punkt für Mecka bevor in einem umkämpften 5-Satz Spiel Ailingen nochmals verkürzen konnte. Doch K. Stofner sowie ein nervenstarker W. Vallster, der wieder über die volle Distanz von 5 Sätzen gehen musste, sicherten den 9:6 Erfolg ab. Damit bleiben die Herren II auf Platz Zwei der Tabellen und hatten einen geglückten, erfolreichen Start in die Rückrunde.
mue

VdK Sozialverband Baden-Württemberg

Der Ortsverband informiert:

VdK-Zeitung auch digital

Zeitungen und Zeitschriften umweltfreundlich am PC, Tablet oder auf dem Smartphone zu lesen, wird in Deutschland immer alltäglicher. Seit November 2023 erscheint auch die VdK-Zeitung, die Mitgliederzeitung des Sozialverbands VdK Deutschland, in digitaler Version und zehnmal im Jahr. (Für die Monate Dezember/Januar und Juli/August gibt es Doppelausgaben.) Seitdem können alle interessierten Mitglieder diese E-Zeitung im gewohnten Layout, barrierefrei und passgenau für den jeweiligen eigenen VdK-Landesverband, beispielsweise Baden-Württemberg, Rheinland-Pfalz, Hessen-Thüringen oder Bayern, lesen. Auch Zoom- und Vorlesefunktion gibt es. Weitere Informationen und die Möglichkeit der Anmeldung erhalten Interessierte unter www.vdk.de/abo-ezeitung im Internet. Dort werden auch Fragen zur E-Zeitung beantwortet. Außerdem veranschaulicht ein Video Bedienhinweise zur neuen VdK-E-Zeitung.

Angelsportverein Meckenbeuren-Kehlen e. V. 1977

NACHRUF

Tief bewegt nehmen wir Abschied von unserem Freund, Fischerkameraden und Gründungsmitglied

Werner Kohl

Wir trauern mit seiner Familie und nehmen in Dankbarkeit von ihm Abschied.
Wir werden ihm ein ehrendes Gedenken bewahren.

Deine Kameraden vom Angelsportverein Meckenbeuren-Kehlen e.V.

Narrenzunft Schussenbole Kehlen

Kehlen eröffnet Hallenfasnet 2024

Nach dem am vergangenen Wochenende bei der Dorffasnet nun der Narrenbaum am DGH aufgerichtet wurde und die Narrenflagge über Kehlen weht, darf auch die Hallenfasnet beginnen. Am Sonntag, 21.01.24 war die Festhalle Kehlen für unsere kleinen Gäste liebevoll in eine Unterwasserwelt verwandelt worden. Mit Clown Funny konnten beim Kinderball lustige Spiele erlebt werden und die Luftballonfiguren zauberten allen Kindern ein Lächeln ins Gesicht. Vielen Dank an die zahlreichen Helfer und Kuchenbäcker. Der Ball war wieder ein voller Erfolg und nach kürze Ausverkauft.
Am Samstag, 27.01.24 um 20:00 Uhr laden wir nun zum Eröffnungsball in die Karl-Brugger-Halle ein. Auf dem Programm stehen: die Garde Kehlen, Lumpenkappellen, Fanfarenzüge und viele befreundete Narrenzünfte. Natürlich sorgt NBEE Music für die passende Partystimmung. Die sagenumwobene Bole`s Kellerbar ist für Euch geöffnet. Der Eintritt ist ab 16 Jahren mit Partypass möglich für 9 €.
Narri-Narro

Musikverein Kehlen

Erfolgreiche Dorffasnet in Kehlen

Strahlender Sonnenschein, glückliche Gesichter und grandiose Stimmung. So lässt sich die diesjährige Dorffasnet treffend beschreiben. Mit traditionellem Narrenbaumstellen und einem Fasnetsumzug startete die Veranstaltung, die in diesem Jahr erstmalig unterhalb der Karl-Brugger-Halle stattfand. Selbst die kalten Temperaturen hielten die vielen Besucher nicht ab, gemeinsam zu feiern. In der Kellerbar der Narrenzunft Kehlen, dem Hausball bei Linde, verschiedenen Essensständen, einem Stand des Schützenabteilung des SV Kehlens und unserem Zelt der TuBar war für jeden etwas geboten. Vielen Dank an alle, die zum Gelingen der Veranstaltung beigetragen haben. Wir freuen uns schon jetzt auf das nächste Mal!
Wer noch nicht genug von der Fasnet bekommt, findet uns auf den Umzügen in Friedrichshafen (10.02.), in Brochenzell (11.02.), in Ravensburg (12.02.) und in Tettnang (13.02.) wieder.

Schützenabteilung Kehlen

Die Schützenabteilung Kehlen bei der Dorffasnet

Die Vorbereitung der Schützenabteilung Kehlen für die Dorffasnet, hat sich voll ausgezahlt. Bereits am Freitag, waren fleißige Helfer unterwegs und stellten die Getränkebuden auf. Dann am Samstag ging der Punk ab und die Schützen hatten viel zu tun, daß die durstigen Narren versorgt wurden. Es war viel los, bis spät in den Abend hinein. Sodann am Sonntag mußte wieder alles aufgeräumt werden. Es waren drei aufwendige Tage, die sich aber gelohnt hatten und wir uns bei allen Helfern bedanken wollen, die sowie beim Auf

und Abbau und auch bei der Bestuhlung der Halle beim Kinderball geholfen haben. Aber ein besonderen Dank gilt unserem Oberschützenmeister Alexander Dietrich der alles so top organisierte, denn ohne ihn wäre dieser tolle Event für die Schützenabteilung Kehlen garnicht möglich gewesen.

Welcher Narr ist noch durstig?

Oberschützenmeister Alexander Dietrich schaut zufrieden aus.

Narrenzunft Brochenzell

Die Fasnet ist in vollem Gange

Am vergangenen Wochenende waren die Brochenzeller Narren wieder unterwegs: am Freitag wurden trotz eisiger Temperaturen die Taufen der NZ Bürgermoos sowie der NZ Schussenteufel besucht. Am Samstag waren alle gemeinsam bei strahlendem Sonnenschein beim Umzug und der Dorffasnet in Kehlen zu Gast, während die Schlossnarren zudem am Narrensprung in Öpfingen teilnahmen. Die Hexen machten sich später noch auf den Weg nach Veringenstadt, um den dortigen Hexenball der Kräuterhexen unter anderem mit einem Auftritt der Springerhexen zu bereichern. Am Sonntag machten sich Hästräger aller Gruppen gemeinsam auf die Reise gen Ulm, um am dortigen ULMzug mitzuwirken. Wir wurden mit Kaiserwetter, toller Stimmung und großartigen Zuschauermassen belohnt!

Vorschau:

Das kommende Wochenende startet am Freitag für die Hexen mit der „Fahrt ins Blaue". (Abfahrt 16:00 an der Humpishalle)
Am selben Abend steigt in der Humpishalle die Youngsters Dance Party, zu der alle Jugendlichen von 12-16 Jahren eingeladen sind! DJ Stefan von Bierkeller wird die jungen Gäste von 17:00 Uhr bis 22:00 Uhr mit Partymusik vom Allerfeinsten versorgen! Schülerausweis ist Pflicht! Alkohol verboten! Es werden Taschenkontrollen durchgeführt!

Am Samstag startet dann die Party für die Jüngsten! Die Narrenzunft lädt zum Kinderball unter dem Motto „Märchen" von 14:00 Uhr bis 17:00 Uhr in die Humpishalle. Es gibt wieder eine tolle Spielstraße, Musik, Kinderschminken und viele bunte Tanzeinlagen! Am selben Nachmittag starten alle Gruppen gemeinsam zum Dämmersprung der NZ Moschobst Ahausen. Busabfahrt ist um 15:15 Uhr beim **VfL Parkplatz**!
Abends steht der Eröffnungsball der NZ Kehlen auf dem Programm. Bitte rechtzeitig da sein... Einsprung ist um 21:00 Uhr.
Zum Abschluss des Wochenendes fährt die komplette Zunft am Sonntag zum Fasnetsumzug nach Alttann. Abfahrt ist um 12:00 Uhr an der Humpishalle.

VfL Brochenzell

Abteilung Breitensport
Line Dance „Einsteiger" und „Fortgeschrittenenkurs"

Der VfL Brochenzell bietet in der Kooperation mit dem TSV Meckenbeuren und dem SV Kehlen zwei weitere Line Dance Kurse an. Ab Montag, den 19.02. geht es wieder los.
Der Einsteigerkurs startet ab 19.02. um 17:15 Uhr, die Fortgeschrittenen treffen sich dann ab 18:30 Uhr jeweils in der Sporthalle Meckenbeuren (Mehrzweckraum). Die Kurse beinhalten 10 Einheiten und kostet für Mitglieder 40,00 Euro, für Nichtmitglieder 55,00 Euro.

Die Anmeldung (und weitere Informationen) kann bei Maggie Schäfer als Line Dance Coach unter 07542/55242 oder 0171/870 4678 erfolgen.
Sie sind neugierig - melden sie sich einfach an. Sie werden begeistert sein.

In das Frühjahr mit Taijiquan
In den letzten Jahren hat Tai-Chi-Chuan im sportmedizinischen, psychologischen und philosophischen Bereich weltweit Interesse erlangt.
Die Tai-Chi-Übungen sehen aus, als würden sie in Zeitlupe oder unter Wasser ausgeführt. Die sanften, langsamen, gleichmäßigen und ruhigen Bewegungen eigenen sich selbst für ältere und körperlich schwächere Menschen. Insgesamt besteht Tai-Chi-Chuan aus 37 Grundübungen die alle erlernbar sind. Diese auszuführen bedeutet jedoch eine Menge Übung und Erfahrung. Deshalb begeben sich viele Menschen in die Obhut einer Tai-Chi-Lehrerin, eines In das Frühjahr mit Taijiquanehrers oder eines Tai-Chi-Meisters. Unter dieser Anleitung werden die Bewegungen und Abläufe korrigiert und auf die geistig-seelischen Inhalte hingewiesen.
Das Tai-Chi-Chuan hat 3 Hauptaspekte: Gesundheit, Selbstverteidigung und Meditation. Es wirkt sich positiv auf unser Gesamtbefinden aus, denn wir haben es mit einer Bewegungslehre der traditionellen chinesischen Medizin zu tun. Das komplexe Übungssystem zielt auf die Ganzheit des menschlichen Wesens.
Wer regelmäßig Tai-Chi-Chuan übt, erreicht die Harmonie aller Kräfte von Körper, Seele und Geist. Da die Bewegungen frei von Leistungsdruck, Kraft und Härte vorgenommen werden, können diese therapeutischen Übungen kann mit keiner anderen Sportarten verglichen werden.
Tai-Chi-Chuan hilft Stress zu bewältigen und zu innerer Ruhe und Ausgeglichenheit zu finden.
Am Dienstag, den 06.02.24 startet ein neuer Kurs mit 10 Einheiten. Wir treffen uns um 19:00 Uhr in der Aula der Eugen-Bolz-Schule in Brochenzell. Der Zugang zur Aula ist rechts unterhalb des Vorbaus der Eugen-Bolz-Schule zu finden.

Die Kosten für 10 Einheiten betragen für Vereinsmitglieder 40,– EUR bzw. 55,– EUR für Nichtmitglieder. Dieses ist ein Kurs im Rahmen der Kooperation des TSV Meckenbeuren, SV Kehlen und VfL Brochenzell.
Die Anmeldung erfolgt über Petra Weber (Taijiquan Lehrerin) unter 0151/2727 2127

NEU – „Basketball“ beim VfL Brochenzell
Basketball erfreut sich bei jungen Menschen immer größerer Beliebtheit. Der VfL Brochenzell Breitensport freut sich daher sehr, diese Sportmöglichkeit ab sofort anbieten zu können. Basketball basiert eher auf Rhythmus und Geschicklichkeit als auf körperlicher Kraft. Es fördert Reaktionsschnelligkeit, Ballgefühl, Orientierung, Konzentration sowie Geschicklichkeit. Die Sprints verbessern Ausdauer und Koordination. Das Werfen trainiert die Arm-, Schulter-, Beinmuskulatur.
Ab sofort gibt es donnerstags um 18.30 bis 20:00 Uhr unter der Leitung von Lion Werner Basketballtraining in der Humpishalle in Brochenzell. Lion hat bereits Erfahrung und will es beim VfL anderen Interessierten „rüber" bringen. Starten wollen wir mit Jugendlichen Ü12 - wobei jeder der Interesse hat immer willkommen ist. Je nach Teilnahme werden wir reagieren und die notwendige Lösungen bzw. Trainingsmöglichkeiten suchen.
Ziel ist es eine feste Teilnehmerzahl in ein Training einzubinden. Alles weitere wird sich ergeben.
Die Jugendlichen sollen mit Spaß an den Basketballsport rangehen - Wettkämpfe (Punktspielrunde) sind derzeit noch in weiter Ferne, aber nicht ausgeschlossen.
Wir freuen uns auf begeisternde Jugendliche und viel Spaß beim Training.
Bei Fragen gerne Lion Donnerstags in der Halle kontaktieren oder per E-Mail an lion.werner@vfl-brochenzell.de

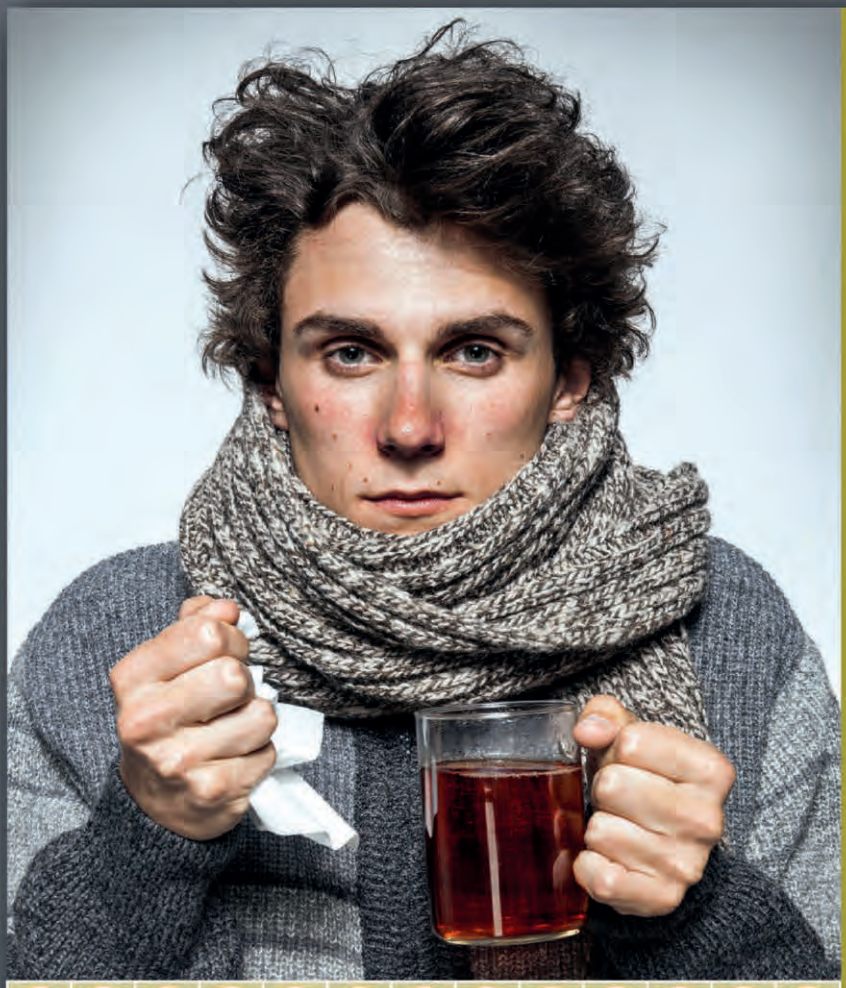

Gute Besserung!

Die aufgelisteten Wörter sind in die Rätselgrafik einzutragen, wobei jedoch ertüftelt werden muss, an welche Stelle das Wort gehört und ob es waagrecht oder senkrecht einzutragen ist.

ALDO, ANHABEN, BATIK, BEGEISTERN, BENE, BUH, CHEMIKALIEN, DRAHTESEL, DUMMDREIST, EHE, ELLA, ETATS, FEME, FOLGSAM, GLAS, HONIG, INN, INNEHALTEN, KEHRSCHLEIFE, KITT, KNICKEBEIN, KOMMISSAR, LIEBSTE, MYRIADE, NAEHE, NEIGE, NINJA, NIXEN, ODE, OPUS, PUDELMUETZE, RETOURE, ROTA, RUMPELKAMMER, SELA, SLUM, STERNENZELT, TAGELOEHNER, TENOR, THE, THERMOSTAT, TRIKOLORE

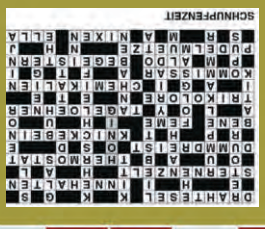

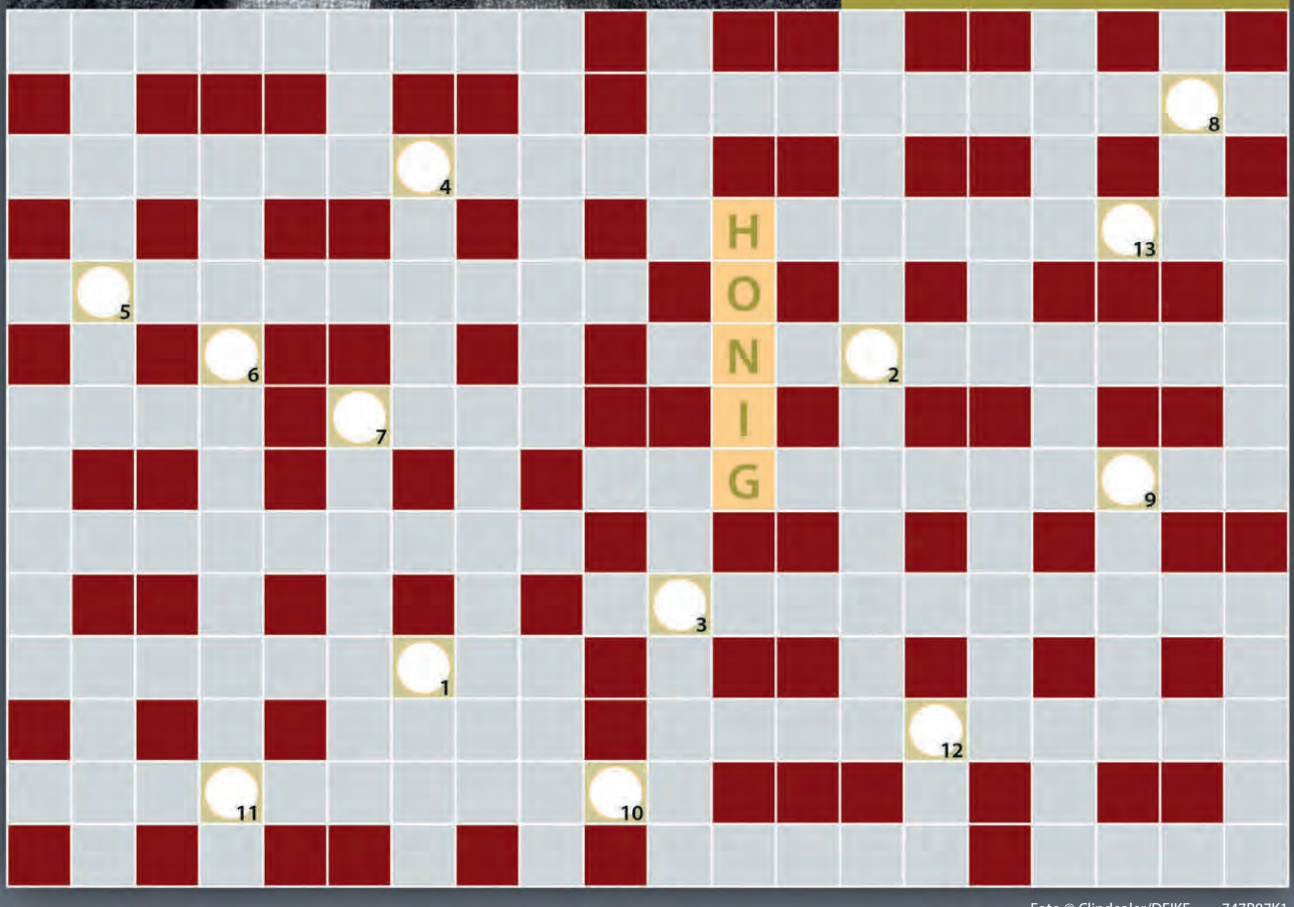

Foto © Clipdealer/DEIKE 747R87K1

© Zimmer/DEIKE 749R39R1

Original & Fälschung

Das obere Bild unterscheidet sich jeweils durch sieben Veränderungen von dem Bild darunter.

Welche sind es?

Handycode

Welcher deutsche Schauspieler versteckt sich hinter dieser Telefonnummer?

© DEIKE PRESS 750R30R7

Lösung: Daniel Brueh

Hilfetelefon
„Gewalt gegen Frauen“
116 016

- anonym
- kostenfrei
- 24/7 erreichbar
- mehrsprachig
- Online-Beratung: www.hilfetelefon.de

DGS

Bundesamt
für Familie und
zivilgesellschaftliche Aufgaben

Hilfetelefon 116 016
Gewalt gegen Frauen
www.hilfetelefon.de

Ist Ihr Hund bei der Gemeinde angemeldet?

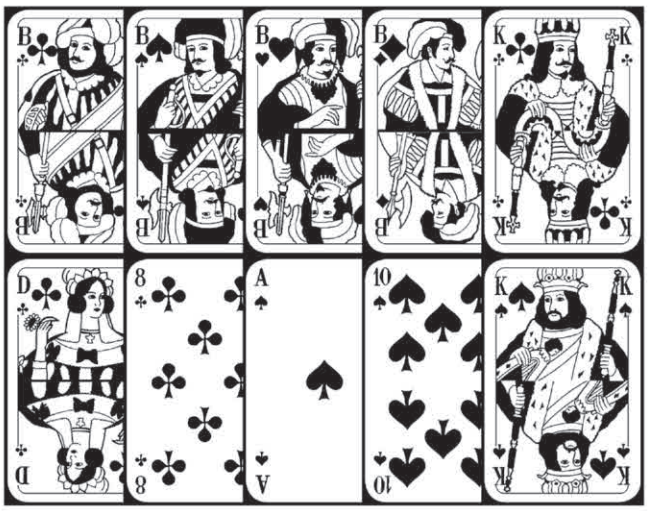

Skataufgabe Nr. SK 0421

Kartenabbild: Kreuz-Bube, Pik-Bube, Herz-Bube, Karo-Bube; Kreuz-König, -Dame, -8; Pik-Ass, -10, -König

So oder so Frand Hand platt

Ein Spieler in Vorhand sagt mit dem abgebildeten Blatt – geblendet von einem derart warmen Regen – spontan Grand Hand an. Er spekuliert dabei sogar auf die Gewinnstufe Schneider. Also spielt er sofort Kreuz-8 an – und hat im Handumdrehen, nämlich schon nach dem dritten Stich, verloren. 60! Sagt der Kartengeber: „Hättest Kreuz-Dame anspielen müssen." Darauf Hinterhand: „Auch da hätte ich ihn gepackt!"

Frage: Wie beweist Hinterhand bei welcher Kartenverteilung die Richtigkeit ihrer Behauptung?

© DEIKE PRESS 751R66S4

Lösung: Vorhand (V): siehe Kartenabbild
Mittelhand (M): Kein Kreuz, aber unter anderem Herz-Ass, Karo-Ass und eine dazugehörige Zehn oder Karo
Hinterhand (H): Alle übrigen Karten in Kreuz (Ass, 10, 9, 7) und die noch fehlende Zehn in Herz
Skat: Zwei beliebige Restkarten
Bei diesem Spielverlust ist offenkundig, dass Hinterhand im ersten Stich mit Kreuz-9 übernimmt, Ass und Zehn dazu nachzieht (21 Augen), also König und Dame (7 Augen) des Alleinspielers abholt, worauf der Partner seine beiden Asse und die Zehn (32 Augen) schmiert. 60! Auf die Empfehlung des Kartengebers hat Hinterhand diesen Verlustweg gesehen:

1.	**Kreuz-Dame**	M ein Ass	H Kreuz-Ass	(–25)
2.	**H Zehn (Herz/Karo)**	V ?		

Schon steht der Alleinspieler im Regen. Er kann sich ein Weglassen nicht leisten, muss stechen. Der Rest ist so früher oder später reine Formsache:

V Kreuz-8	M ein Ass	H Kreuz-9	(–11)
H Kreuz-10	V Kreuz-König	M Zehn	(–24)
			(–60)

Müll gehört nicht auf die Straße!

Halte unseren Ort sauber!

Druck + Verlag
WAGNER
Seit mehr als 60 Jahren
ein loyaler Partner der Kommunen.
Anzeigenkombi
Bodenseekreis
Profitieren Sie von einem unschlagbar günstigen Kombinationsrabatt!

Sprechen Sie mit Ihrer Werbung jetzt ganz gezielt mehr als 30.000 Haushalte im Bodenseekreis an!

Anzeigen-Info:
Telefon 07154 8222-70
Fax 07154 8222-15
Mail anzeigen@duv-wagner.de

Druck + Verlag Wagner GmbH & Co.KG
Max-Planck-Straße 14 · 70806 Kornwestheim

STELLENANGEBOTE

Die Gemeinde Oberteuringen (Bodenseekreis) bietet Ihnen zum nächstmöglichen Zeitpunkt eine unbefristete Vollzeitstelle als

Mitarbeiter für den Bauhof (m/w/d)

Zu den Aufgaben gehören alle im Bereich einer Gemeinde anfallenden Tätigkeiten, wie z. B. Winterdienst, Pflege von Grünanlagen und Gewässern sowie Straßenunterhaltung.

Wir bieten Ihnen:
- einen vielseitigen, interessanten und abwechslungsreichen Arbeitsbereich,
- die Möglichkeit zur Fort- und Weiterbildung im Rahmen Ihrer Erfordernisse,
- tarifgerechte Bezahlung nach dem TVöD inklusive Jahressonderzahlung, Leistungsprämie, eine zusätzliche Altersversorgung (ZVK des KVBW) und verschiedene Mitarbeiterangebote – corporate benefits,
- alle Sozialleistungen des öffentlichen Dienstes.

Die vollständige Stellenausschreibung mit weiteren Informationen finden Sie unter: www.oberteuringen.de - unter der Rubrik „Aktuelles".

Haben wir Ihr Interesse geweckt?
Dann bewerben Sie sich bitte bis 05.02.2024 bei der Gemeinde Oberteuringen, St.-Martin-Platz 9, 88094 Oberteuringen (E-Mail: personal@oberteuringen.de).

Weitere Auskünfte erteilt Ihnen gerne Herr Wetzel (Ortsbauamt), Tel.: 07546 299-40 oder Herr Groß (Personalamt) Tel.: 07546 299-20.

Martin Luther Kindergarten Tettnang
offen · einladend · evangelisch

Die ev. Kirchengemeinde Martin Luther sucht für ihren Kindergarten zum nächstmöglichen Zeitpunkt eine/n

pädagogische Fachkraft (m/w/d),
100 % *unbefristet, als Gruppenleitung*

Das bringen Sie mit:
- *Freude an der Arbeit mit Kindern*
- *Staatlich anerkannter Abschluss zum/r Erzieher/in oder vergleichbarer Abschluss*
- *Einfühlungsvermögen sowie liebevollen Umgang mit Kindern*
- *ein hohes Maß an Engagement, Teamfähigkeit, Flexibilität u. Belastbarkeit*
- *Zugehörigkeit zu einer christlichen Kirche*

Das bieten wir Ihnen:
- *einen interessanten Arbeitsplatz in einem aufgeschlossenen Team*
- *eine vielseitige, abwechslungsreiche und kreative Tätigkeit mit Handlungsspielraum*
- *regelmäßige Fort- und Weiterbildungsmaßnahmen*
- *Vergütung nach der Kirchlichen Anstellungsordnung (KAO/TVöD) bzw. Sozial- und Erziehungstarif (SuE)*

Bewerbungen schwerbehinderter Menschen werden begrüßt.

***Haben wir Ihr Interesse geweckt?** Wir freuen uns auf Sie.*
Bitte senden Sie Ihre Bewerbungsunterlagen an folgende Adresse:

Ev. Pfarramt Martin Luther, Fr. Pfarrerin Martina Kleinknecht-Wagner, Martin-Luther-Str. 7, 88069 Tettnang, pfarramt.tettnang-1@elkw.de

Weitere Informationen erhalten Sie bei der Kindergartenleitung Fr. Angelika Gert unter 07542-52210

Gezielt und günstig werben!

© Shutterstock/Kzenon

Deutsches Rotes Kreuz

Ihre Spende hilft uns helfen.

Parfümerie Bär Tettnang

Zur Verstärkung unseres Teams suchen wir ab sofort eine motivierte und zuverlässige

Kosmetikerin (m/w/d)
Fußpflegerin (m/w/d)

in Voll-/ oder Teilzeit
Bewerbungen bitte an:
Parfümerie Bär, Bahnhofstr. 18, 88069 Tettnang, e-mail: g.abt@apobaer.de

Lust auf 4 -Tage - Woche

Du bist **Elektriker m/w/d**, oder ähnliches?

Dann komme zu uns als Servicetechniker

in den Bereichen Pumpen, Elektromotoren
und Kompressoren

Wir bieten ein attraktives Gehalt, selbstständiges Arbeiten
In einem angenehmen Umfeld.

Führerscheinklasse B/BE erforderlich

WEBAtec
Anlagenbau-Autoamtisierungstecknik GmbH
Albert-Maier-Str. 4, 88045 Friedrichshafen
07541/6035-0, Fax -29 mw@webatec.de

Seehof
IMMENSTAAD 1885

Du möchtest ein Teil unseres
Seehof-Teams werden?
Hier findest Du Deine neue Stelle.

seehof-hotel.de

- Küchenleitung
- Chef de Partie
- Commis de Cuisine

5-Tage-Woche,
KEIN Teildienst!

Hotel Seehof · Bachstr. 15 · 88090 Immenstaad · Tel. 07545 9360

MIETGESUCHE

Rentnerin sucht günstige 2 Zi-Whg., gerne ländlich,
wegen Eigenbedarfskündigung. Gerne mit Garten/ Balkon o . Terrasse. Tel. 0173/7465660

Suche 2 Zimmerwhg im Raum Meckenbeuren und
Tettnang, dringend. Kein Auto. Tel 07542/2919436

Autohaus BAUSCHATZ Ravensburg

Wir suchen Sie als
Neuwagenverkäufer (m/w/d)
in Ravensburg

Das bringen Sie mit:
- Verkaufserfahrung im Direktverkauf des Automobilgeschäfts wünschenswert
- Ausbildung zum geprüften Audi Automobilverkäufer (m/w/d) wünschenswert
- Gute Allgemeinbildung sowie kaufmännisches Verständnis
- Einfühlungsvermögen sowie Spaß am Kontakt mit Menschen
- Ausgeprägte Kommunikationsfähigkeit und Kundenorientierung
- Positive Ausstrahlung und Begeisterungsfähigkeit
- Selbstständiges und gewissenhaftes Arbeiten
- Engagement und hohe Bereitschaft zur Weiterbildung

Das erwartet Sie:
- Top qualifizierte und motivierte Kollegen
- Moderne Arbeitsplätze in einem professionellen Arbeitsumfeld
- Kontinuierliche Weiterbildung und gezielte Förderung durch Audi
- Vielfältige Karrieremöglichkeiten entsprechend Ihrer Talente

Starten Sie mit einem sympathischen Team durch. Wir freuen uns auf Ihre Bewerbung – willkommen bei Audi.

Autohaus Bauschatz RV GmbH
Ansprechpartner: Yilmaz Celikkya
yilmaz.celikkaya@gerstenmaier.com
Lachen 1, 88214 Ravensburg
www.bauschatz-gruppe.de

Werben mit Erfolg

IMMOBILIENMARKT

Suchen barrierefreie 3. Zi- EG Wohnung,
Kauf oder mieten Tel: 0179/4994761

Reinhold Assfalg · Immobilien

Seit über 40 Jahren schätzen viele Kunden den reibungslosen Verkauf ihrer Immobilie durch mein Büro.

Ihre Immobilie vermittle ich
zum optimalen Preis und begleite Sie
Schritt für Schritt - von der ersten
Besichtigung bis zum Notar.

ImmobilienTip !
Bevor Sie einen Makler für den Verkauf Ihrer Immobilie beauftragen, lesen Sie die Bewertungen der Verkäufer bei ImmobilienSoout oder auf meiner Homepage unter www.immobilien-assfalg.de!

Reinhold Asslalg · Immobilien · und Sachverständigenbüro
Tettnanger Str. 14 · 88074 Meckenbeuer · Tel: 075 42/1212
Mitglied im Immobilienverband Deutschland ivd

immobilien-assfalg.de

GESCHÄFTSANZEIGEN

Elektroanlagen
Gebäudetechnik
Beleuchtung
Hausintelligenz

Elektro Weber + Sterk GmbH

Max-Eyth-Straße 16/1 · Tel. 0 75 42 / 49 40 · Fax 2 17 56
88074 Meckenbeuren-Buch

NEUES HEIZUNGSGESETZ

2024 bis 70 % Förderung sichern !

Erfahren Sie welche Heizung zu Ihnen passt und welche maximale Förderung Sie bekommen.

Heizungsexperte Markus Hörmann informiert sie.

Mittwoch, den 1. Februar 2024
um 18 Uhr

Jetzt anmelden unter info@hoermann-fn.de
oder 07541 95 99 00

team HÖRMANN
GEBÄUDETECHNIK • ENERGIESYSTEME
Otto-Lilienthal-Straße 30
88046 Friedrichshafen

über 75 Jahre für Sie da

www.hoermann-fn.de

10% AUF ALLE KADECO-KASSETTENMARKISEN
bis 31. März 2024

trilago gmbh
Im Leimen 16
88069 Tettnang-Tannau
Tel. 07542 93141-0

späth by trilago
Berblingerstr. 22
88074 Meckenbeuren
Tel. 07542 4410

www.trilago.de

trilago raumausstatter am bodensee | gmbh

Besuchen Sie unsere Ausstellung in Tettnang-Tannau

boden | parkett | sonnenschutz | raumtextilien

KITCHEN fee CATERING

www.kitchen-fee-catering.de

Ihre Wünsche sind unsere Ziele

Besondere Menschen brauchen besondere Pflege!!

- 24-Std.-Rufbereitschaft
- Alle Leistungen der Pflegeversicherung und der Behandlungspflege
- Beratungsgespräch bei Geldleistung

ZEITPUNKT Pflege nach Maß – Mobiler Pflegedienst

Florian Köhl
Benzstraße 9
88074 Meckenbeuren
www.koehl-zeitpunkt.de
Tel. 0 75 42 / 40 60 00

www.gold-macher.de
Ankauf von Gold, Silber, Schmuck sofort in Bar!
Gold-Macher seit über 40 Jahren - Telef. Terminvereinb. Mo-Sa jederzeit mögl.
Tel. 0 75 42 / 9 42 38 99 · TT-Walchesreute · Tettnanger Str. 85

PflegeHilfe
Leben neu organisiert

Individuelle Betreuung und Pflege zu Hause

Stundenweise Haushaltshilfe

24 Stunden Betreuung und Pflege

Ralf Petzold (Inhaber) - Rufen Sie uns an:
07528-9218178 - Werktags 8 bis 20 Uhr
kontakt@pflegehilfe.plus **www.pflegehilfe.plus**

STARKE KIDS
Konzentration - Schutz
Schule & Freizeit
STARKE ZUKUNFT
KARATE AB 4 JAHRE

JETZT ANMELDEN!

SPAREN SIE 50,- € NUR JETZT
Bei Anmeldung bis 29.02.24

Karate Team

Karate Team Meckenbeuren
Sporthalle
Schulstr. 3 | 88074 Meckenbeuren

www.karate-team.de

Zeigen Sie Präsenz!

Veröffentlichen Sie jetzt **Ihre Anzeige** auf unseren **neuen Sonderseiten** um Ihr Unternehmen werbewirksam zu präsentieren.

KW 6/7

Interesse oder Fragen?
Rufen Sie uns einfach an: 07154 8222-70
Wir beraten Sie gerne!

Druck + Verlag WAGNER
Seit mehr als 50 Jahren ein loyaler Partner der Kommunen.

Max-Planck-Straße 14 · 70806 Kornwestheim · Telefon 07154 8222-70
Telefax 07154 8222-10 · anzeigen@duv-wagner.de · www.duv-wagner.de

NEU

Montfortbote / Langenargen

- Erscheinungstag: Freitag
- Auflage 1.800 Exemplare
- Anzeigenschluss: Dienstag, 10 Uhr
- mm-Preis: 0,64 €
- Beilagenpreise: 105,87 €/Tsd. (bis 20 gr.)
- in der Einzel-/Teilkombi Bodensee buchbar

Rufen Sie uns gleich an:
07154 8222-70

Oder senden Sie uns eine E-Mail an:
anzeigen@duv-wagner.de

Wir beraten Sie gerne!

Druck + Verlag WAGNER Druck + Verlag Wagner GmbH & Co. KG
Max-Planck-Straße 14 | 70806 Kornwestheim

Weniger ist leer.

Mitglied der actalliance Brot für die Welt

Schimmel Analyse und Sanierung

SCHWARZENBACHER der Malerbetrieb

SCHÜTZT UND SCHMÜCKT MIT FARBE ☎ (0 75 42) 47 44

www.maler-schwarzenbacher.de

INFO-ABEND

DIENSTAG 30.01.2024 um 17 UHR
Mein BAD in neuem GLANZ!

- Kostensicher planen und modernisieren
- Komplettbad – ein Partner, eine Hand
- Barrierefreie Bäder = Zuschüsse

Thomas Zerlaut GmbH & Co. KG
Bahnhofstr. 15
88048 Friedrichshafen - Kluftern

Anmeldung:
zerlaut.de/vortraege
07544 / 95 193 95
info@zerlaut.de

Wir freuen uns auf Ihr Kommen!

Zerlaut
Badmanufaktur · Wärme · Spenglerei

WERFT1919

Werft kultur

Jan/Feb/Mär

Winter-wonder-land bis 18.02.

28.01. / ab 14 Uhr
Meet the Artist „Susan Stadler“
Die Künstlerein aus Nonnenhorn stellt sich und ihre Bilder vor.

14.02. / ab 17.30 Uhr
Special zum Valentinstag
Mit Kerzen, Rosen und wohliger Wärme erzeugen wir für euch romantische Atmosphäre.

07.03. / 19.30 Uhr
Musik_Wort_Konzert „Herz über Kopf“
Feinster Jazz im Werftsaal

Tickets und weitere Infos unter www.werft1919.com/werftwinter

WERFT1919
Bodan-Werft 11
Kressbronn a.B.
07543/963-1919
info@werft1919.com

www.WERFT1919.com

Ihre Anzeige im Mitteilungsblatt
treffsicher – verbrauchernah – erfolgreich – preiswert!

BKK ZF & Partner
Partner für Ihre Gesundheit

MIT UNS ALS NAVIGATOR
IST GESUNDHEIT
KEINE GLÜCKSSACHE

PREMIUM-VERSORGUNG
- kurze Wartezeiten
- hochqualifizierte Behandlungen
- über **300 Verträge** bundesweit

GESUNDPLUS
- bis **100 €** für ausgewählte selbstbezahlte Gesundheitsleistungen wie z. B. Zahnbehandlungen, Hilfsmittel und alternative Heilmethoden

GELD ZURÜCK
- bis **350 €** jährlich mit dem Wahltarif Prämienzahlung
- wenn Sie nur Vorsorge-Untersuchungen in Anspruch genommen haben

JETZT WECHSELN

Ihre Krankenkasse vor Ort
Otto-Lilienthal-Str. 10,
88046 Friedrichshafen
Tel.: 07541 3908-1173
vertrieb@bkk-zf-partner.de
BKK-AHOI.DE